星期四 第一張 第一版

The Min Kao Daily News, Canton.

中華郵局特准掛號立券按照總包特價寄遞之新聞紙

廣州民國日報

中華民國廿一年十月六日

社址廣州市光復中路七十九號

電報掛號七八弍五 無線電掛號壹二四八〇

電話 編輯部 壹壹八二〇 營業部 自動機 壹〇六七五

新聞紙第弍八三四號

今日四張零售銅元八枚

總理遺囑

余致力國民革命凡四十年其目的在求中國之自由平等積四十年之經驗深知欲達到此目的必須喚起民衆及聯合世界上以平等待我之民族共同奮鬥現在革命尚未成功凡我同志務須依照余所著建國方略建國大綱三民主義及第一次全國代表大會宣言繼續努力以求貫徹最近主張開國民會議及廢除不平等條約尤須於最短期間促其實現是所至囑

今日新聞提要

日本陸相抨擊報告書（一張三版）

汪精衛由莫干山抵滬（一張三版）

川戰已爆發魯戰未已（一張三版）

剿共軍圍攻九連山匪（一張四版）

鶴山旅省同學注意

為通告事本會現為聯絡感情起見特定於本月九號（星期日）上午十一時假城隍廟內寶樂園舉行會員聯歡大會並商會務進行凡我旅省同學屆時務希出席為荷本會現已租定本市大北馬路一百〇六號二樓為會址希各注意此佈

廣州鶴山學會啓

承辦廣州市水陸特種娛樂捐裕源公司啓事

敬啓者本公司奉廣州市財政局核准續辦本市雀麻捐自維辦理三年殊無起色現復加飭續辦不得不銳意刷新親友之特許免費証一概取消捐票亦改換紙色并加蓋長方形征收處騎縫印章以示區別茲由本月六日起凡市內各俱樂部一律照章抽收月牌費至從前應酬親朋特此登報聲明至希親朋希為鑒諒

東莞袁督師祖產業管理委員會啓事

本會為清理畢業花紅起見凡督師祖有關係房子弟在民國二十一年底以前畢業者請於本十月二十日前到永漢南路宏泰海味店本會幹事處登記領取登記証並於十月二十日下午五時到泰康路東莞公會繳驗畢業証書如不依期登記或無証書証明者概不發給幸勿自誤為要此佈

新國民聲片戲院今天放影

環球公司非常緊張作

此片經美國公安局特別嘉許

殺人團與警探隊大鬥法

殺人！圍捕！抗拒！開火！流血！恐怖！

一個警探長，他的兒子給賊人殺死了，你估他將怎樣做呢？

看！看！看這個隊長在這部影片的威權吧！

『把一切匪徒捕拿淨盡：把他們驅出匪巢：馬上把匪窟圍困起來：把全城清理乾淨：但要把他們拿回來：不要放生一個：不要枉殺一個：在他們匪黨之中，有一個曾殺死我的兒子，我們應該找出眞兇……』

這就是那個瘋狂般的隊長，對他們能幹的警察訓話，於是有力的劇就開始了！

嗚嗚的怪聲，警探隊的電單車開始出發了！但他們的對方——殺人團，是不肯示弱的惡徒，於是，一方面是圍捕，一方面是抗拒，手機關的搖動，隆隆震耳，流血，死人，恐怖，一幕幕心跳肉震的戲劇，便展露在觀衆的眼前了！

快映 環球公司 認眞香艷 認眞肉感 妙哉歌舞 名劇 **夜未央**

永漢戲院名片克圖

紅樓艷史

僅能續映兩天決映至七日止如仍錯過後悔無及

看過五部艷史的都說紅樓艷史的劇情最動人●●

看過璇宮艷史的都說紅樓艷史的表演更進步●●

看過紅樓艷史的都說半世奇逢●●

如非因下列猛片追住來紅樓必再映十日

李查倫雅主演 飛行大王

反十誡

馬蓮德烈治主演 金髮愛神

（萍水姻緣）

李梨譚美達主演 銷魂湖裏月

（羅綺罪人）

永漢戲院十月八日起放映巨片

與敵情魔

鄺山笑 譚玉蘭 麥嘯霞 主演

第一部粵人組織造廣東對白唱歌聲片

集合舞台優秀人材造成廣東絕無僅有之巨片

廣州艷徵公司出品

明珠聲片院

十月六日起特別選映

世界泗泳冠軍尊尼威士慕拉主演 溫戴導演

由世界馳名說部『猿人泰山』改編獸片之王

日夜共演五場 十二時半 二時半 六時 八時 十時

刺斑豹水中遇鱷魚 擺美人牽象隊衝鋒 殺雙獅河馬翻木筏 戰猩猩掃平小人國

本片在香港皇后戲院放映時人山人海。再三重映。尤復要求展期。故延至今日始運到放映。謹此致歉。

定座請速以免向隅

是期贈券暫不通用

猿人太山 荒野之王 力殺雙獅 威勇莫當

與猿為侶 與象為友 危難到來 大象援手

蕞爾斑豹 何敢言勇 一遇太山 白把命送

惡鱷成羣 水中追逐 海馬救援 免葬鱷腹

廣州民國日報

剿共軍準備圍攻九連山共匪
四八兩師及王贊斌部開始推進
返省各剿共將領紛紛準備回防
一軍通告十八師大敗犯分宜匪

贛南共匪、自潰退雩都興國老巢、其最前線、分佈于九連山以迄武山一帶、踞高築防、以作屏障、香軍長翰屏返省後、對於此事、曾與陳總司令計議、以爲我軍亟應及早取得該山、俾作一天然防禦線、同時又可控制共匪老巢、當經決定進攻計劃、由陳總司令分電第三軍長李揚敬、第四師長張枚新及四集團軍之四十四師王贊斌部、分頭推進、一俟各路軍抵達目的地後、即可下令總攻、第二軍教導團張威部、自奉令前進後、即開抵距離安遠約三十里之目的地、昨巳有電來省、向香軍長報告、幷請示進攻日期、香軍長昨巳電示機宜、至巳入潯鄔担任向九連山進攻之第八師黃質文部、其謝鄔一團、以推進在即、誠恐實力不敷、特約同當地民團協助、並作嚮導、昨特來電陳電司令請發給子彈、接濟民團、陳總司令據電、經允撥五萬發、業由八師後方辦事處主任鍾運前方、同時陳總司令以古坡共匪、恃其武山天險、而前進部隊、亦感行動不便、非有戰機掩護、難奏膚功、故經飭令空軍司令黃光銳、電駐韶關之第三隊長陶佐德、派飛機赴轟炸、陶隊長奉令、連日巳派機入贛偵察、並擲彈轟炸、每日將前方情形電告黃司令、現陳總司令決俟九連山及武山一帶克復後、即實行在該處從新佈防、將共匪作進一步之封鎖、使其自滅、又第一軍長余漢謀、第二軍長香翰屏、教導副師長鄧龍光、第二師長葉肇等、頃以肅清贛共具體計劃巳確定、故紛紛準備返防、昨記者晤第二師長葉肇、叩詢各軍長官返防日期、及贛省剿共現狀、據稱各軍長官業經先後向陳總司令請示完竣、並經擬定具體計劃、現除余軍長因與香軍長把晤或延遲數日始行回防外、其餘各長官及本人、亦將於此兩日間啓程、香軍長則因返省未幾、或與余軍長偕行、教導師副師長鄧龍光、則將先行、至贛省共匪、巳被包圍、斷絕糧食接濟、故並無戰事、本人於最近兩日間、亦未接到前方電告云云、

……匪謀敗露……

潮梅共匪古大存部、經我軍圍剿後、一部逃竄豊順屬八鄉山山中、去月廿五日、梅縣豊順軍警入山搜剿、斃匪多名、並搜獲中國共產黨全國蘇維埃第三次全國代表大會軍事議決案一份、內有應付剿匪軍之六種詭計、（一）試敵、軍進擾、試探實力之所在、（二）絆敵、以匪軍牽掣國軍行動、拆斷橋樑電線之聯絡、（三）疲敵、以多隊少數之匪軍更番迭進、彼出我入、不與接觸、使之極度疲乏、（四）驕敵、以匪軍殘弱者、進誘國軍、屢戰屢敗、使之氣驕、疏於防範、（五）愫敵、故意散佈謠言、貼標語、假造軍事秘密、離間國軍親信、或故意使之漏洩、使國軍愫入圈套、（六）迷敵、以匪假作投降乘機起事、或潛入軍警隊伍中、暗中挑撥、使生惧會、或中傷剿匪有功績之軍警官員、以上六項詭計、經剿共軍破露、業已分令各部嚴密防範、

……分宜敗匪……

贛南之匪、經我軍節節進剿後、分途潰竄、僞赤軍第八軍一二兩師、前繞贛江上游偸渡、竄至永新、漸向袁水一帶覓食、上月廿八日乘分宜城防軍單薄、率同峽江安福新喻分宜當地農匪人約萬餘、槍三千餘、並攜有迫砲機槍向分城及對河之岑崗嶺包圍猛撲、該地原係第十八師駐守、自贛西孔匪跳梁奉調前往會剿後、僅留該師五十二旅易振湘部張團、該團官兵異常奮勇、自晨至酉、劇戰竟日、率將該匪等擊潰、斃匪千餘、奪獲機槍兩挺、步槍六百餘枝、匪向南北鄉潰散、該旅刻正增隊尾追、以圖將其一鼓殲滅、而絕根株、聞是役五師陳營亦傷連長三員、排長五員、士兵傷亡數十名、第一軍昨己通告此役敗敵經過、

……槍決共匪……

第三獨立師師長李漢魂、自奉命率部回防南雄後、鑑於該處防地毘連贛邊、難免不無共匪潛入內地、圖謀不軌、及煽惑鄉民情事、爲謀粵北防務計、除令所部第一二兩團嚴防外、更令當地團局及派出幹探秘密查緝、是以日來捕獲匪黨頗爲不少、據該師消息、第三團長丘桂與於去月尾旬忽偵悉保衛團解到橋渡菴盛利飯店董永浩一名、係藏窩共匪兼任匪部交通員等情、丘團長即將該匪提訊、該匪直認係奉朱德之命、派來粵北窺探軍情不諱、再叩其同來黨羽若干、並在何地設立機關、該匪即堅不說出、丘團長以該匪既已供出確係兼任匪黨交通員、實屬罪無可逭、乃於去月二十八日將該匪提出就地槍決、又於月之一日據報大塘地方之羅光照彭石古謝冬生謝國雄等四名、專任秘密購買糧食接濟共匪、丘團長隨即派隊按址將彭羅四匪捕獲、當提羅匪審訊、羅等亦直認確有接濟共匪行爲、及通探軍情、故亦於日昨依法判處死刑、押赴大塘就地槍決、

中政會討論調查報告書
各委以案關重大應先研究
交外委會審查再提會討論

（五日南京專電）中政會外羅列席、首先將調查團報告書提出報告、各委亦畧發表意見、當以案關重大、對利害關係及應付方策、應先加研究、決議先交外交委員會審查、俟決定具體意見後、再提會討論、並加推朱家驊、居正、陳果夫、葉楚傖、何應欽、賀耀組、朱培德等爲委員、汪兆銘、羅文幹、宋子文、朱培德、顧孟餘等爲常委、下午三時羅即在外交官舍召第一次會議、討論頗久、聞尙須經多次之會商、並徵汪蔣意見後、始可擬定具體意見、提中政會討論、報告書全文、外部四日譯竣、下付印便可就緒、即分發、

（又北平專電）北平各報社論及各界名流咸以充分貫注精神評論調查團報告書、咸謂該書建議極違各公約精神、而日軍閥能否接受、國聯能否負責辦到亦可疑、我欲收回東省、惟有努力自強、希望他人不應過奢、

（又上海專電）王正廷定六日偕樓光赴平出席中國大學董事會議、在平約留十餘日即返京、記者四日訪王氏叩報告書之感想及意見、據答、（一）報告書認定九一八事變日方之軍事行動不能視爲合法自衛之辦法、此點責任分明、調查團尙能主持公道、（二）認定所謂滿洲國之組成非根據東三省人民的意思、全係日本軍隊及日本文武官吏以武力并利用不滿以前地方政府之少數份子之名義及行動所造成者、此點亦頗爲公道、足証公理尙存、將來吾人讀過報告書全文後、尙可進一步知其內容用意之所在、再研究吾國應取之途徑、故現祇能述個人之感想、尙無若何意見云、王氏並謂、在此外交嚴重之際、國內應力謀團結、努力自存、不可專恃國聯、但吾人對各國人士之同情互助、自應感謝、王氏末謂、歐戰前德國外交家之運用權威、稱雄一世、追戰敗後、當時之外交家依然存在、而外交之權威已隨國力而衰微、可見外交完全以國家力量爲後盾、故吾人當大聲疾呼、國內不可再有內戰、庶保存國家元氣、以圖生存云、又王對孫科大陸聯俄海洋聯英美之主張、後者表示贊同、前者謂尙須考量、蓋慮因聯俄而使共黨在中國發展其勢力、則得不償失云、

顏惠慶發表談話
……在日內瓦對各國記者談……
報告書証明日行動違法
惜其所建議之解決方案
遷就事實未合公正原則

（五日路透社日內瓦電）我國出席國聯代表顏惠慶、昨（四日）在日內瓦對各國報界記者發表重要談話云、倘國聯調查團報告書能將日本之國力膨脹政策（即對外侵畧）演變之過去歷史、及日本內部之政潮盡述無遺、一如其敍述中國民族潮流及其內部紛擾之情形者、則中日糾紛事件之原因、更可明瞭、該報告書之結論、已能指出日本之誣揑中國之種種及其自辯之一切陳述爲毫無根據、且又可由此証明日本以武力攫奪滿洲之行爲、並非受中國之挑撥、而日本之違反國際約義務、已極顯明的、然最可惜者、該報告書所建議之解決滿案方案、未盡符合條約義務之公正原則、且就其建議之諸大綱而論、已不啻將非戰公約九國公約及國聯盟約置於次等之地位、而以遷就事實爲旨趣、然予誠感激調查團起草該報告書動機之純潔、余深信我國政府、必能以世界和平及敦睦友誼爲懷、對於該告書之第九第十兩章予以充分之研究也云、

（又電）郭泰祺在國聯大會演詞稱、過去十三閱月、中國付國聯會費達二百四十萬金法郎、中國所担任國際調查團之經費部份、亦已付交、中國政府處於國難期間、政費軍費均減成支給、對于國聯會航空圖書等及欠費、中國獨全力清付、可見中國信仰國聯之心云、郭氏主張國聯自動縮減實行撙節各項機關、務使合理化主、

時人行踪

（五日福州專電）林主席四號晨赴省黨部、午乘板船返尙幹鄉掃墓祭祀、勾留兩日、即赴青芝寺視察、再赴鼓山、遊覽數日再赴廈門、中旬可返京、蔣委員長昨電慰問、並請北返、

（又上海專電）伍朝樞、陳策、張惠長今晨乘車赴蘇州無錫等處遊覽、一週後返滬、

（又北平專電）朱慶瀾已由熱河返平、在熱邊因倭方注意、恐遭毒手、未能深入、朱感救東北災難同胞困難綦多、

（又南京專電）財部新關務署長江叔玉、五日到京、下榻中央飯店、下午謁宋請示、日內即就職、

（又北平專電）張學良以宋子文中止赴平、有日內赴京與中央商華北軍政問題說、

（又南京專電）鐵路派專員劉曾體赴湘、參加煤汽車試驗典禮、

（又北平專電）四日德使英代使同車赴京、過泰山時畧有勾留、丹代使定六日赴京、

（又上海專電）石青陽有日內偕達賴班禪及西康各代表、携擬具解決康藏辦法赴廬山謁蔣請示說、

各國輿論同情調查報告書
謂調查團之合理適中辦法
日應接受重新考慮其政策

（五日路透社倫敦電）前國府顧問英人槐爾特爵士、與孟邱斯特導報記者談、謂設調查團之立論、暗示中國內部雖亟須改革、但日本所採之行動、誠屬違反國際義務、調查團報告書之主旨、乃勸告日本重新考慮其對華政策、而日本則故意承認滿洲、與肘國聯、此乃前問題之癥結也、故國聯以美國應謀合作、使東京明瞭李頓之報告重要、須再考慮其政策、余信日本不久將覺處於國際孤立地位、甚屬危險、蓋日本不能同時進[illegible]蘇俄、美國以敵視國聯、至於中國方面、則無論任何政黨當權、人民決不容其承認滿洲獨立云、

（又上海專電）倫敦電滿城衛報云、如調查團之合理與適中辦法、能使日本此後之態度轉變而爲有意識的、則日本實得益不少、日本承認滿洲之目的、在破壞調查團之功用、此種陰謀、必不能使其成功、該報贊同調查團之意見、[illegible]聯盟約及非戰公約之威信、如在遠東破毀[illegible]則在世界無論何處亦無能爲力、因侵東三省未得九約國同情、引起中國惡感、及國際疑忌、

（又華盛頓電）此間各報之駐華盛頓記者均謂美國務院雖對國聯調查團報告書尙無表示、但美**政府將利用其勢力、擁護調查團之主張**、借此以和平方式解決東三省糾紛、惟美國官方認調查團報告書爲對東三省問題一極公平治當之觀察、且爲眞實圖謀解決、爲吾人公認之難題、美政府目前暫無舉動、因國聯既已開始調查此事、美國應靜候國聯之處置、紐約泰晤士報謂、該報告書極易明瞭、態度公正、且觀察深澈、可表現調查團仍希望中日恢復邦交、且各國協力互助成中國免除內戰、建立穩定政府云、

（又上海專電）紐約電、講壇報謂、日本未等調查團報告書之公布而承認滿洲、實爲大錯、滿洲設立自治區、雙方不准駐兵、既得中國許可、且獲國際同情、即據軍事眼光看來亦較長期武力佔據東三省爲上、

倫敦會議
英邀德參加討論軍縮事

（五日路透社柏林電）英國駐德代辦昨日到德外部、以口頭邀約德國參與倫敦之五國會議、德外部之答復、聞係要求所以討論減軍問題、德外討論者、不得以英法覺書爲根據、德國要求軍備平等之態度已甚顯明、現在只候他國之如何答復、以實現此項要求耳、

（又倫敦電）官方聲稱、英政府正與法德意三國接洽解決軍備平等之要求、如各政府同意、英政府準備在倫敦召集會議、由此可知是項會議倘可實現、將以德國退出軍縮會議所引起種種爲討論之目的、英政府已照會法德及意大利、得各國政府徵求意見、如各國政府同意、則英國將進行籌備在英京開會、但美國則絕未提及、

愛總統抵倫敦
商英愛懸案

（五日路透社倫敦電）愛爾蘭總統德華拉、現正由日內瓦返倫敦、與英外相西門爵士及英政府各領袖、會商英愛間之懸案、如常年地金問題及愛爾蘭總督之繼任人問題、亦在討論之列、

興登堡之誕辰
各方賀電紛至

（五日柏林專電）本月二日、爲德總統興登堡八十五度生辰、是日興登堡以無線電播散演說詞、致謝國人之祝賀、其詞畧謂、吾人對世界應爲正義而奮鬥、對國內應爲生存而奮鬥、今德國之國運前途巳瀕危境、德國之國民、無論男女、應全國一致、決心爲祖國服務及犧牲、以永續德意志之將來、服從上帝之領導而前進云、查興登堡本年生辰、得接各方之賀禮及文電、凡二萬二千件、英皇及他國之元首俱有電來賀、

張炎電京改編陳國輝部
倘不就範即斷然處置
傳陳已被槍決非事實

閩省防軍第一旅長陳國輝、在福州綏靖公署扣留後、十九路軍總指揮部除將陳國輝駐閩南禍國殃民橫征暴歛種種罪惡、向閩民宣佈外、并恐陳部乘機異動、遺害地方、乃特調六十一師副師長張炎、率部開赴仙遊羅溪一帶監視陳部、務令其就範改編、倘仍敢異動、即取斷然處置、查自陳被扣留後、日來盛傳在福州已被槍決、惟記者昨據自十九路軍某高級長官稱、陳被扣留後、現仍扣押于補充旅部、綏靖署雖迭接各方電呈、請將陳處以極刑、但蔣主任蔡總指揮爲審愼處置計、決定以民意爲依歸、由綏靖署組織特別法庭審、依法處置、謂陳己槍決、并非事實、同時對陳部之處置、仍冀其翻然覺悟來歸、蔣主任蔡總指揮、擬定將之縮編爲兩團、倘仍敢抗命、則惟有以斷然處置之、記者昨晨又晤六十一師駐粵辦事處主任黃海如、黃氏乃出示該師副師長張炎電告解決陳部辦法、茲并錄其原電如下、廣州惠會館六十一師辦事處黃主任海如鑒、口密、陳國輝劊據閩南、無惡不作、調往閩北勦匪、抗不從命、綏靖署不得已將其扣留、擬將該部縮編兩團、弟奉命率隊進迫仙遊城、監視改編、如該部異動、即順民意、取斷然處置、特聞、張炎支（四）日印、

國聯態度之探討
報告書發表後
國聯秘書吳秀峯談話

自國聯調查團報告書公布後、社會人士對于東三省事件之目光、又趨重觀察國聯之如何處置此案、在北方平津京滬及南方各地輿論、均對該報告書表示不滿態度、國聯會秘書吳秀峯氏、于日前乘國聯停開大會期間返粵辦理私務、現已事畢、原定昨五日乘車赴港、轉輪赴日內瓦銷假、但因拚擋未及、改定今（六）日下午四時乘廣九快車赴港、記者聞訊、即往訪謁、叩以一切、承答頗詳、茲將談錄下、（記者問）先生現定六日離省返日內瓦乎、（吳答）然、因國聯調查團報告書已公布、行將開大會以解決此逾年之日本侵華案也、（問）然則國聯會否定期召集大會、（答）現已決定十一月十七日在日內瓦開會、討論調查團之報告書、以便根據解決此案、（問）關于調查團報告書之內容、先生有何意見、（答）報告書內、純粹敍述國際間之政治問題、非法律問題、故調查團之報告、以事實爲根據、今日本爲九一八肇事禍首、世界已公認、日人雖猶狡猾異常、但其一手製造之僞組織、亦不爲世界各國所公認、故調查團對此兩點、則依據事實報告、全書最重要之焦點、厥爲東三省之土地、爲中華民國之領土、及日人欲完全併吞東省、乃製造僞組織、以爲進行之工具、至國聯今後處置此案、乃用政治手腕、而非法律手腕、蓋若用法律手腕、須送海牙法庭辦理也、（問）然則關于國聯之運用政治手腕以解決此案又如何、（答）國聯會員有五十餘國、但小國則並無權力、現在視線、在於英美兩大國、查該兩國爲盟主國、對日本侵華案之態度、刻仍未定、若能助國聯設法制裁日本、即國聯本身之制裁日本、然英國之對日力量、須美國帮助、若美國答允、則英國方允表示不斷然態度、有此連帶關係、國聯現時態度、仍是未定、至如美英兩國此次能否助國聯解決此案、則又須視中國之政府與人民能否一致團結合力對外爲轉移、若我國能自愛國強、則英美必允帮助也、（問）我國外交部對該報告書之態度如何、（答）兄弟所得消息、則外部已備發表宣言、聲明中華民國對報告書大部份頗意接受、但內中之一部份、則有不得者云、此點甚佳、（問）報告書內某章、有調查團建議設立特種組織管理東三省、此點于我國有害否、（答）此特種組織、于東三省只有行政權、其于外交政治諸權、仍屬之中央政府、其土地治安責任、由警察負之、中日及各國軍隊皆不能入駐、如上海之閘北焉、土地仍爲中國所有、利害如何、亦如閘北、（問）報告書內對東三省、何故稱爲滿洲國、而不稱爲中華民國之東三省、用此名詞有何作用、（答）調查團因行文關係、而用其地名耳、實際上僞滿爲世界所不認、而調查團對滿洲國三字、亦劃一符號以認識、則屬於該地之名稱、而非作爲國名無疑、此點實無關重要也云云、

李宗仁電告抵梧

兼西南政委會委員第四集團軍總司令李宗仁、因來粵已久、爲檢閱所部並視察桂省最近政治起見、特向政務會請假返桂一行、於昨（四）日午由省偕同馬君武等一行、乘廣三車赴河口轉梧返邕、各情已見報載、頃查李總司令等、即午四時許抵達三水河口、隨即轉乘由港開行赴梧之江蘇輪赴梧、昨（五日）上午業已安抵梧州、在梧逗留三數日、視察梧州最近市政建設後、即啓程返邕、昨四集團駐粵辦事處、已接到李總司令電告、

李揚敬在汕開剿匪會議
一日開會三日閉會

第三軍長兼東區綏靖委員李揚敬、自月前由省返汕後、對東區綏靖善後、及清剿轄閩粵邊共匪積極規劃、日前并爲廣東所屬剿共意見、妥籌徹底綏靖東區起見、特電召所屬各將領赴汕、開剿匪會議、以期決定一切、昨據第三軍後方確息、李軍長在汕召開之剿匪會議、已於本月一日舉行、該會除李軍長外、計軍部參謀長周芷、及軍部各處長、均自出席、第七師長黃延楨、第八師長黃質文、亦於去月卅日應召抵汕參加、獨立第一師長黃任寰、第五師長張達、則因各駐原防主持、未暇離防、改派代表赴汕出席、查該會係于一日上午在汕開會、一連三天、至此次會議內容首重剿匪方面、其餘關於善後與開闢各縣公路、亦有詳細討論、大體均係決定、會議完畢後、黃師長質文、以赴汕任務已告完竣、於昨（五）日離汕遄返興寧原防、黃師長延楨暨張師長達黃師長任寰之代表、亦定於日間各返原防復命、昨日三軍後方辦事處、已接到會處長來電詳告會議經過、

胡漢賢整頓航校
六期生分四期教授
單獨飛航成績極佳

廣東省政府、自議決通過大沙頭改建娛樂區後、空軍司令部即奉到一集團軍總部令、遷往痩狗嶺、嗣以痩狗嶺各辦公地點、未能竣工、故復留空軍司令部、航空學校及警衛團等三機關在原址、昨黃司令光銳、爲集中空軍辦事地點、以便易於管轄計、特飭令建築工程人員、限日竣工、聞航空軍校最遲本月中旬即可遷往新地址、至空軍司令部及警衛團等、則本月底即可全部遷赴痩狗嶺、記者昨得航空校長胡漢賢、當叩以空校近況、蒙畧答如下、自大沙頭決定改建娛樂區後、空軍全部、奉命遷往痩狗嶺、原址交由省府點收、但痩狗嶺工程、尙未竣工、故除各機隊先行遷往外、現祇餘空軍司令部、警衛團部、及本校未遷、然已再四催促工程人員、限日竣工、本校十五日以前、可遷往痩狗嶺、至第六期甲班學生、已能單獨飛行者、除前已有十餘人外、現復有五十餘人、成績頗有可觀、因歷來練習單獨飛行、多有損壞機件、惟此期甲班生、則幸無此弊、至乙班四十餘人、則俟甲班練習完竣後、方行開始教授、查第六期各生多努力求學、本人對於第六期生、擬分四個時期教授、第一期學科、第二期授單獨飛行、第三期空中無線電、空中擲彈、空中偵探、空中追捕等、第四期、則駕大機作戰術、大隊操演、跳傘術、空中機關槍作戰、夜間飛行等、四期考驗及格、則予以畢業云云、

瓊匪投誠
因被封鎖糧食斷絕

警衛旅陳漢光部剿瓊崖股匪、中西兩路業已肅清、其東路萬寧陵水一帶、則派第一團陳玉光部前往圍剿、實行封鎖匪區、以斷接濟、陳旅長本人、亦親赴萬寧指揮一切、昨據該旅後方確息、萬寧等處股匪、刻已全部逃竄入山、僅剩千餘人、因被封鎖將已一月、接濟斷絕、勢難久抗、經表示情愿携械投誠歸編、惟收編與否、俟呈報總部示遵後、再行核奪、

七師黨部
二次代表會

中國國民黨國民革命軍陸軍第七師第二次全師代表大會、于九月廿六廿七兩日在梅縣石牌樓大戲院舉行、出席人數一百零二人、西南執行部派黃延楨師長爲監選監督、事先依法成立秘書處、及各種委員會、審查代表資格及提案、第一日上午行開幕禮、下午討論提案、計議決案重要者十餘件、第二日上午選舉、下午第一屆執監委員就職、查選舉結果陳宗海、張慶堯、劉飛軍、歐陽楓、練惕生當選爲執委、葉剛、劉漢甫、沈紹尹爲候補執委、黃延楨、譚朗星、余斌當選爲監委、朱輝南、李康石爲候補監委、

日陸相抨擊報告書

……日本軍閥蠻橫蔑視國聯之一般……

謂其大部謬誤不足重視
非澈底反駁將遺誤世界

軍部意見報告書九十兩章須完全刪除

(五日東京專電)荒木陸相四日晚對於李頓發表報告書重要意見、其內容如下、世間對於李頓報告書之重要、不過係一種參攷性質、毫無重視之必要、其內容自第一章至第八章、不過羅列事件之經過而已、且其大部份有誤謬之點、殊爲遺憾、對此誤謬、非加以澈底反駁、恐其將誤世界也、本莊中將本日來晤、「對於報告書之誤謬、非常憤慨、謂其根據於何種事態、製成如此報告書、其內容之不能信用、可以知之矣、報告書尙未切實探索今次事件之原因歷史及國民性及滿洲情形、況以日本承認滿洲國之一事、完全誤解、(中國方面爲無國聯之存在、不能對此發言)國聯若以此種情勢之報告書、企圖解決、則愈使問題糾紛而已、國聯於歐洲方面、猶未能解決德法關係、如此關係、豈能處理遠東問題耶、各國苟以李頓報告書爲金科玉律、對於滿洲問題、加以干涉、則滿洲成爲第二之巴爾幹或往時之土耳其、(以國際憲兵、維特滿洲治安之辦法、滿洲治安、爲能以憲兵保障、則世界各國可以廢除警察、組織自衞團、)總之滿洲問題、既由日滿兩國自行解決、則此旅行記之法理論、決不能解決問題也、

(又北平專電)四日日閣議對調查團報告書盡量抨擊、但對策尙未定、軍部意見、報告書第九十兩章、須完全刪除、否則須要設法阻止其提出國聯理會及大會、

(又東京專電 據東報載、日軍部當局對國聯調查團報告書、認其結果係不出所料、表面上雖表示冷靜態度、但內裏對該報告書異常不滿、攻擊調查團對去年九一八在柳條溝爆炸事件之發生、日軍開始行動、並不認識其遠因近因及日軍行動之經過、竟遐行斷定此爲日軍出乎自衞發動之越軌行爲、而忘却一發槍聲而惹起全歐大戰之前事、又該報告指日本對滿洲係進行其有計劃的軍事行動、並以軍部之援助造成滿洲國、而認定日本爲觸犯非戰條約及和平條約之侵畧的軍事行動、對於滿洲國民性之研究、及其複雜關係事項、均爲該報告所忽畧、以無責任而爲該問題之專斷、日軍部固認定該報告爲無價值而致遺憾者、且該報告更將來必成爲國聯壓迫日本之根據或爲參考之資料、要之此際箭已離弦、無可挽救、日本已決意在最險惡之場合逼於眉睫之時、實行對付云云

、又據荒木陸相發表意見謂、該報告書雖對日方不利、然日本既立足於正義之上、以謀東洋及世界之和平、故該報告書內容如何、今更不足介意、深信美國與國聯將必漸次覺悟云、

(又南京專電)某外交家研究日反對調查團報告書之最大原因、不外(一)報告書明認九一八事件應由日担負、叛逆組織運動非東省人民本意、而係日一手包辦、因此日自九一八迄今之行動完全違法、(二)調查團建議日在東省有經濟權、但中日雙方在東省俱不得駐兵、因此日在東省一向所有之非法的政治權將因日軍撤退而毫無保障、經濟方面亦因人力才力有限、難有發展、故對日大不利、某外交家關於第一點認爲日自九一八迄今之違法行爲已舉世共鑒、現經調查團之切實證明、更百口莫辯、關於第二點日在東省駐紮重兵、本無法律根據、且日已屢次表示對東省無政治領土之野心、祇求經濟利益之保障、現反對報告書之建議、益顯其猙獰面目、與侵畧野心暴露無遺云、

三部組織接收東陵委會

(五日南京專電)內實教三部會呈政院、組織接收東陵委員會、內部已派羅耀正等三人爲委員、教部亦已定科長曉百川、張□華、及平研究院代理副院長李麟玉三人爲委員云、

雙十節 各校照常上課

(五日南京專電)教部以中央決定本年雙十節紀念、只舉行紀念式、不必舉行慶祝、各校自應照常上課、六日特令各校遵照、教部擬集中各校學會于首都、六日咨請京市府、擇適當地點、劃撥公地百畝、以供各專門學會建築會所之用、

交部限設電局 同城祗設一局

(五日南京專電)交部爲緊縮電政經費起見、已規定同一城內、只設一電報局、已設有分局者、均改爲收發處、主任由業務長兼云、

哈發生喉痧症

(五日哈爾濱專電 哈爾濱發生喉痧急症、傳佈甚速、昨(四日)有幼童十一人、因患此症斃命、

哈西義軍勢盛
路軌電線全斷
已入混戰狀態

(五日哈爾濱專電)據俄文報載、中東路西段義軍、已將離哈埠以西四十四英里許路軌掘毁、電報電話線亦被割斷、現電訊僅可通至哈西六英里之梅台子站、前方消息不明、已入混戰狀態、又齊齊哈爾以西之義軍聲勢浩大、離齊齊哈爾站八英里之富拉爾基站已發生劇戰、

(又北平專電 義軍佔哈拉屯、距齊克站祗十英里、

(又電)馬占山電告、中東洮齊克三線敵軍聯絡因昂昂溪克復全斷、敵大恐、去月三十日以多門師全力圍攻昂昂溪與李海青義軍血戰、死傷枕積、李部一日一度退出、二日得民團及張殿九援助、錄開到協攻、再奪回、敵大損折、義軍犧牲亦重、現黑垣已被圍、城內逆軍多怠戰、日敵長谷旅僅數千、已如釜中魚、

(又電)臚濱各團體、公呈救國軍部、日不宜而戰、早成敵國、請速將俘獲日領及館員廿名、悉行正法、以寒敵胆、而壯士氣、此事正由蘇炳文張殿九協商中、日領等現囚軍法處、

汪精衞昨日到滬
專車仍停梵王渡站
是否待汪入京未悉

(五日上海專電 汪精衞偕曾仲鳴、五日午後二時一刻專車到滬、在梵王渡站下車、逕赴諾爾醫院、專車仍停在梵站、是否待汪入京未悉、

(又電)汪精衞偕曾仲鳴五號晨八時下莫干山、十時半乘專車離杭、午二時廿分抵滬、在中山路下車、逕赴諾爾醫院、住三十四號病房、曾談、汪在莫干山靜養二週、預定即返京、汪至莫干山後、病雖減輕、又添一肝腫病、經諾醫生驗查、內有虫頗多、恐須打針醫治、莫干山往來不便、且天氣甚寒、不宜病人、故決來滬診治、汪不返京、余定魚(六號)返京、醫院傳出消息、汪病確重、非短期內可痊愈、並拒見客、

(又電)汪午二時由杭抵滬、據褚民誼談、汪來滬就醫、不入京、來滬係便各方商洽、

(又上電專電)曾仲鳴專車五號晨十時由杭出發、午後三時前可到滬、該車過滬未停留、是否尙有其他要人、現尙未悉、

(又南京專電)黃紹雄談汪病確加劇、交長兼職決再辭、

(又電)褚民誼五號晨由杭抵滬、據談汪病尙未告痊、暫時不能返京、

(又電)褚民誼因探汪病赴莫干山、三日晨由杭偕諾爾醫生飛滬、四日晨由滬抵京、記者往詢汪病狀、據談、余同諾爾往莫干山、爲汪診治、計共診檢兩次、並將血液及大小便携取若干、帶滬檢驗、醫生云、汪除糖尿病外、肝亦腫大、且病至肋骨之下部、同時膽囊之管、因肝腫被壓、膽汁不能入胃、以助消化、結果、膽汁遂滲入血液內、故汪近日面部皮膚帶有黃色、同時因飲食不佳、故體重亦減少一二磅、形容稍見消瘦、又以膽汁不入腸胃以助消化故、大便呈白黃之色、三日晚醫生特帶有之血液等物檢驗、據報告結果、悉血液內含糖質千份之二百零八、(上次爲百九十七)小便中雖無糖、但尙含阿殺東及膽汁、上次汪在滬雖發見肝腫膽炎、乃不知病原、今則原因明瞭、治法亦有把握、惟施靜脈注射、決不能間斷、故汪此時在治療注射期中、絕對不能接見賓客及稍有勞頓云、

中華鄉村教社 發起人定期開會

(五日南京專電)中華鄉村教育社、由冷禦秋等所發起、組織籌備以來、各省投函加入者甚衆、該社發起人定十月十五在棲霞鄉師舉行會議、討論一切進行及審查社員資格等云、

徵集詞曲歌謠

(五日南京專電)教部已准內部咨請徵集各地詞曲歌謠稿材料、曾令各省市教廳局搜集呈部、茲又准中宣會函請、徵集該項材料、教部特令各市教廳局併案徵集云、

京使館建築地 已擇定廿一處

(五日南京專電)各使館建築地地址已擇定廿一處、外部已通知各使查照、

向美借欵簽字

(五日上海專電)我國繼向美國借麥一千二百萬美金、聞前宋子文與美領事克銀漢飛廬山時、已在蔣別墅簽字、

滬巨商借美欵 三千萬元

(五日上海專電)日息、中國紗廠資本家麵粉大王榮宗敬向花旗銀行借款三千萬、已開始洽商、

李濟琛續病假

(五日上海專電)李濟琛病假四日已屆滿、惟尙未痊、已由滬電蔣、請續假、以資調養、

川軍內戰已爆發
劉湘部向劉文輝部攻擊
順慶江津一帶皆已接觸

(五日上海專電)川戰爆發、順慶披渡等處已開火、羅澤洲三日通電指摘劉文輝、謂師行在途、督驅逆賊、爲川除害、

(又重慶專電)駐周口李渡李家玉軍、駐江津劉湘直轄部隊、二日已向劉文輝部林張兩師開始攻擊、現自順慶至江津隨處皆有衝突、川東川北間戰雲瀰漫、劉湘已檄調鄂西剿匪部隊全回川、惟據川各軍駐京辦事處稱、尙未接該消息、

(又上海專電 川駐滬某機關消息、川劉爭端起因、係劉文輝購外械三百萬、經重慶劉湘扣留、屢索不還、遂生芥蒂、現雙方積極進行軍事佈置、戰恐難免、

(又南京專電 報載川戰業已爆發、惟京中軍事當局、未接報告、遍詢川軍駐京各方代表、亦謂未得確息、劉文輝代表冷融談、該軍決貫澈和平主張、必要時將放棄前線防地、惟望中央切電各方懸崖勒馬、並作有效之制止、以維川局之和平、免貽外人以非笑云、

魯戰未停

(又南京專電)中央對魯案將實行第二步辦法、重新劃定劉軍防地、縮小駐紮地點、并定調防計劃、

(又上海專電)日息、韓軍佔招遠萊陽、劉軍全敗退四散、劉本人仍率兵兩萬死守掖縣、韓決乘機擊潰劉軍、全力圍攻、掖城砲彈飛機各處起火、商民三萬被劉禁止出城、狀極慘、

陳國輝部被圍 蔡令改編爲兩團

(五日福州專電)陳國輝部四面被圍後、退出仙遊城外、扼守山頂、主力集西門外、陳部代表鄭臥天、厲子惠謁蔡廷楷後、三日返仙遊、聞陳部請保陳國輝生命、則均聽命、綏署令改編爲兩團、

推行負責運輸

(五日南京專電)鐵部以平漢路已于十月一日起實行負責運輸、並推行全路辦法、亟待磋商、特電該路推派主管委員到部面商具體辦法云、

(又電)鐵部以津浦路實行負責運輸、特訂裝卸夫力價目單、較原定高出五六倍、特令該路飭屬與各夫目會商減低、以輕貨商負擔云、

北寧平綏合併

(五日北平專電)北寧平綏兩路將合併、即日由平直開包頭通車、

東北商電仍通

(五日南京專電)交通部消息、東北商電尙未實行封鎖、

劉桂堂助義軍 率部開突泉

(五日北平專電)劉桂堂任救國軍第一軍長、頃率部二千馳赴突泉開通助義軍李芳廷抗敵、

日人處處作梗 反對越界築路案

(五日上海專電)收回越界築路案、工部局董事會已通過、因日方仍極力反對、且不惜以退出董事會相要挾、故尙未完全解決、

建黃克強墓碑 巳在漢組籌委會

(七日漢口專電)何成濬、夏斗寅等擬就漢陽晴川閣爲先烈黃克強建立墓碑、並于武昌黃鶴樓前建立銅像、藉資紀念、已成立籌委會、積極進行、聞蔣亦贊同、將予資助、籌委會組織人選如下、常委何成濬、何健、夏斗寅、李書城、委員何應欽、張繼、張厲生、方覺慧、熊式輝、方本仁、徐源泉、張羣、黃郛、吳忠信、總務組組長萬聲揚、副范鴻泰、幹事張樞、會計組長那蒲柏、工程組長李藩昌、幹事程鴻書、

代論 評國聯調查團報告書

胡漢民

舉世矚目之國聯調查團報告書、經於一日公佈、我人以受時間及空間之限制、截至今日、猶未覩此報告書之全文、然就報章所載、則此所謂報告書之內容、亦足以窺見大凡。該報告書所提出之所謂能令滿意解決滿案之基礎原則、計共十項、核其要點、則：

(一)滿洲問題之解決、其方案應合乎國聯盟約、巴黎非戰公約、及九國公約條文之所規定、然亦必須承認日本在滿洲之權利、幷顧及第三方面(指蘇俄)之利益、

(二)應改革滿洲政府、俾符合中國主權及政權之完整。然此政府、又必須含有大部份自治性質、期適合當地之環境及特性；同時中日兩國間、最好能另訂新條約、規定如何回復彼此在滿之權利及責任。

(三)滿洲應組織地方憲兵團、以維持地方之秩序、而確保滿洲國境。又當與各關係國訂立一非侵畧協定、以避免外來之侵畧。同時幷主依照孫逸仙博士之主張。由國際共同合作以完成中國之內部復興。

如右之三端。上述三端、爲報告書全文精萃所在、換言之、我中國政府、自九一八事變發生以來、徒事依賴國聯、不圖抵抗、不講外交、不求辦法、喪失土地至七千四百萬方里之結果、即爲獲得如右之原則、今後之國聯會、即將依據此上述之原則、進而解決(?)所謂中日滿案之糾紛。故我人對於國聯之態度及此報告書之大要、未忍默爾、願爲單簡之評述：

第一：我人在根本上、認此國聯調查團之報告書、爲絕不必要、進言之、國聯派遣調查團而草擬此項報告、幾於爲自毁其立塲、而暴露其無維護正義、主持公道之能力。故國聯而苟採取此項報告書、資爲解決我東北問題之依據、實不啻自行宣告國聯之破產。按國聯盟約第十條：「聯盟會員國、應担任尊重保持各盟約會員國之領土完整及現存政治之獨立、以防禦外國之侵犯。」第十二條：「聯盟會員國中、倘有任何一國、漠視本約第十二、第十三、或第十五條之規定、而逕向他一聯盟國開戰、則該國當認爲即與其他聯盟國全體挑釁、其他聯盟國全體、應立即截奪與該國之商務或財政關係。……………凡遇此項事件、聯盟理事會應盡其職、陳述意見、通告有關係之各政府、使聯盟國得以派遣任何有效之海軍陸軍、以保護聯盟約章。基於上述之規定、則自九一八事變發生、國聯而誠維護盟約、主持公道之決心、應立即採取有效之處置、嚴重制裁日本違約之暴行。然事實不爾、事變之始、既一再限令日本撤兵無效、則又于十二月十日作此派遣調查員之空洞決議、我人或不願過爲苛酷之論。然跡國聯此決議之用心、實不啻故意挨延時日、予日本以從容囊括我東北之時機、今日本已悍然承認其在東北之傀儡組織、又未聞國聯出一言以爲糾正、而此內容無聊之報告書、國聯乃尙允許日本爲延期之討論。日本此種全無公理之行爲、何足深責？然國聯有此舉措、我人實深感其劣弱與無聊！

第二：就國聯調查團之報告書言、則其內容之衝突矛盾、實不一而足。該報告書中、既已確認滿洲問題之解決、其方案應合乎國聯盟約、巴黎非戰公約、及九國公約條文之所規定、乃忽又承認所謂一滿洲政府之存在、謂此政府必須含有大部分自治性質、期適合當地之環境及特性。不特此也、且言滿洲當組織地方憲兵師團、以維持地方之秩序、而確保「滿洲國境」此種不合論理、自相矛盾之句語、竟聯繫而成爲一國聯調查團之報告、苟非文字之技巧已窮、適用之辭句已盡、可何至此極！國聯盟約之內容如何、已如上文之所引述、至巴黎非戰公約之精神、厥爲確保世界之和平；九國公約之要義、惟在維護我領土主權之完整。我人試問日本在東北之暴行、及其在上海平津各地所引起之不斷的騷擾、果已符合於巴黎非戰公約之精神否？我人再問日本侵襲我東北、幷造成傀儡組織、企圖永久割據之行爲、果已符合於九國公約之要義否？藉曰不合、則解決所謂滿案之方案、除國聯及一切簽字於公約之國家、一致奮起嚴重制裁日本外、更無其他應取之途徑！我人根據過去一切歷史的事實、確認東北爲中國領土之一部、東北之主權及政權、應純爲中國政府所掌握。依此事實、我人當進而否認有所謂滿洲政府之存在、及所謂『滿洲國境』之存在。東北之『權利及責任』、惟中國有之。既無庸與日本協商、更無庸顧及所謂第三方面之利益也。

第三：東北問題之解決、果如國聯調查團報告書所言當顧全國聯所謂第三方面之利益、我人在事實上、亦實無從提認。我人認爲東北問題、果不幸而必致擴大、則此問題、應爲整個太平洋問題之一！而非祇爲日本與所謂第三方面之問題。此我人所當鄭重爲國聯調查團告者。其次、國聯調查團報告書中謂：「當知孫逸仙博士所主張、由國際共同合作、以完成中國內部復興。」據中國電訊之所傳布、即易其辭曰：「政治適當辦法之最終要件、厥爲依據孫中山先生之建議、以暫時的國際合作、促進中國之內部建設。」使此消息而不誤、則我人丁此塲合、當根據孫中山博士之遺教、確認國聯調查團之建議、爲誤解孫中山博士主張之原意、而嚴予糾正。孫中山博士擬具國際共同發展實業計、係國際共同發展實業、而非所謂政治適當辦法之最終要件」。孫博士之言曰：「歐戰甫完之夕、作者始從事於研究國際共同發展中國實業、而成六種計劃。蓋欲用開戰時宏大規模之機器、及完全組織之人工、以助長中國實業之發達、而成我國民一突飛之進步。……惟發展之權、操之在我則存、操之在人則亡。此後中國存亡之關鍵、則在此實業發展之一事也。」我人體察孫中山博士之遺教、則所謂國際合作促進中國內部之建設者、論其時、則爲歐戰之後、而非東北淪陷、共匪遍地之今日；論其事、則爲開發實業、而非從事作所謂政治適當辦法之最終要件。尤要者、則必須權操在我。故在我國尙無强固之中央樹立之先、在事實上、當無國際合作、越俎代謀之可能與必要。

上述三端、僅其犖犖大者。其他小節、未遑評述。總言之：則以我人過去一年來之經驗、不能不認國聯處措東北事變之手段爲失當；國聯調查團之報告爲無聊。我人更深信東北問題之最終解決、不在國聯、不在所謂公約、而在我國人民最後之自決。領土之完整、主權之確保、非白紙黑字之條文所能勝任、非現時之國聯所能負担。能勝任負担者、厥爲我國民堅決之意志、與抵抗之精神。換言之、亦即爲由此意志與精神所產生之偉力。雖然、就國聯言、苟誠不能負荷其維持正義之責任、則國聯之信用、將盡行喪失、不復能起人些微之信仰！此我人所當爲國聯進最後之忠告者也。

教廳批准設立　越山中學續招男女生

班別：初中一年級　升高初中班　報名：即日開始　章程函索即寄

電話：一三五八〇（膳宿俱備）　校址：德宣西路　校長司徒優

社會教育　廣東救護調劑學校招生

本校現因來學者衆特增招夜班有志研究實用職業科學者從速閱章報名▲校址廣大路

女聯會立　中華女子職業學校遷校招生啓事

現遷往豪賢街馬路六十九號各界函件請按址寄交爲荷本校現續招商科一年級女生有志者可從速報名此啓

市立第一職業學校招升高中預備班

一班考試展期報名日期至十月八日考試日期十月九日上午八時在本校 待遇預備班畢業生成績優良者可免試升入本校高中部派員程處中華書局永漢南一一公司下九甫一一公司及本校

幻吾廣告畫夜學院　優待廉費學額卌名

本社爲適應各界之要求特行增設夜學俾一般青年利用中夜職業餘暇修習一專門技術在社會占一優厚之地位爲宗旨本院更爲普及經濟困難青年謀出路起見特設廉費學額卌名額滿即截報名從速索章付郵分即寄（院址）廣州市大新西路

北大同學常年大會

時間：十月八日下午五時　地點：財政廳前太平支館

法官初試典試委員會廣州分會布告　第號

爲布告事案奉法官初試典試委員會電開本會於本年十月十一日成立議決首都北平廣州三處同時招考報名日期自九月十九日起至十月十一日截止凡具法官初試暫行條例第二條及高等考試司法官律師考試條例第一條各規定之資格均可與試者希即布告招考辦理報名等因奉此除甄錄試舉行日期及地點另行通告外茲定即日起開始報名至十月十一日截止如有志願投考者仰即前赴廣東高等法院取閱初試條例並查照後開手續報名與試勿自延誤此布計開（一）報名地點廣州市方便路廣東高等法院內收發處（二）報名日期由布告之日起至十月十一日截止每日上午九時至十一時下午二時至四時（三）報名手續報名者應將證明資格文件及黨證（未入黨者另填志願書）繳驗並附繳四寸半身相片二張報名費毫洋二元

中華民國二十一年十月

甘祖基啓事

余日前因事返家途中被匪竊去廣東公立法政專門學校畢業證書一張除呈請國立中山大學補發外用特聲明無論何人拾得均作無效

大帮石炭出沽

現有大帮鴻基大炭粉炭出沽貨質佳良保無僞貨冒充，處貴客賜顧請移玉至香港歡喜宇樓接洽爲盼 永興公司謹啓 寓香港必打街渣甸洋行煤炭部內

恭頌赤溪縣長耀銘德政

竊吾邑乳源連年遭匪肆虐民不聊生本年三月間適防軍奉令入贛剿共未得軍隊塡守因之鄉村先後被匪焚刼者計有六村全縣陷於岌岌可危之勢今幸蒙縣長郝公耀銘不辭勞瘁親自督剿蒞任半載殲斃著匪傅石膏鍾余老苟王中杜翁桂拿獲懲辦今又督隊將積年罪惡貫盈巨寇防軍屢次剿辦未獲之匪首蕭喜順擊斃蕭細順丘細叶丘阿林牛擒法辦除去地方之大害從此薰猶淨藏商民得慶安居樂業皆賴郝縣長緝捕勤勞之所賜也謹此登報頌揚藉答德政

乳源縣紳商暨各界代表　江佐唐　陳瑞成　蕭安泰　蕭樹芬等謹頌

中華

即日放映　霍士公司　今年最新　最猛出品　野獸聲片之王上王

菲洲小人國　菲洲小人國　菲洲小人國　菲洲小人國　菲洲小人國　菲洲小人國　菲洲小人國　菲洲小人國　菲洲小人國

俏佳人單鎗禦悍畜

勇侏儒打倒假野人

特別聲明

本片係由霍士公司特派世界名探險家馬田約翰牛夫婦冒險深入非洲腹地實地收聲攝影故片中所有人物并無半點虛僞與別之在影塲內扮演者不可以道里計敢誇自有野獸聲片以來最眞確之一部

女醫師蘇儀貞　指導節制生育絕對安全

女界性任 子女過多生活困難抑且教養難周父母負累指失子女不免夭折 本醫師從優生學的立場對於多產育之家庭指示安全的節育方法保無損害 須自確証 診所南關海味街十七號 函件不覆

岐關車路公司開派十年度股息廣告

敬者本公司二十一年度股息經董事會第廿三次會議議決定於國曆九月十五日起開派凡我股東屆時請携息摺到本公司（中山縣）或香港大新公司駐澳辦事處領取或向後開各號代領爲荷 廣州西堤大新公司 石岐瑞昇銀號 四星期日停派（派息時間）每日由上午十時至一時下午由二時至四時

民國廿一年九月　總司理鄭湘　敬

廣南公路開投路基土方廣告

敬者本會建築廣南公路茲准於十月十九日午刻（即舊曆九月二十日）在南海鹽步墟河干社學本會內分段當衆開投路基土方如有欲投承者請先期來本會取閱招工規則或致函本會附郵票五分書明住址本會即將規則按址寄上合意者請屆時蒞會爲盼

南海第九區建築廣南公路委員會啓

召集股東特別會議通告

敬啓者本公司現因土煤暢銷營業進步擬將股本擴充及將舊股清理一切進行事宜特定於國曆十月十五日下午二時召集股東會議並討論希各股東屆時攜具股份憑證到六二一路本公司出席會議爲荷

廣東富國煤礦股份有限公司董事會啓　除通函外

贈報

「兒童遊戲」是屬於唯一的兒童刊物，內容美不勝收，凡關于兒童益智材料，儘量刊載。爲普勸學生閱讀，爲父兄者不可不給子弟觀看。現已出至第四期，凡寄郵票二分至中央公園前兒童書店，即贈一期，多寄多贈。

梅縣松口陳晋發號啓事

松口陳晋發號生理擬由陳濬臣負責經理凡所有支借担保等項必須有本號蓋章及陳濬臣親簽字據方有效如有人用陳晋發名義無本號蓋章及陳濬臣親簽字者本號概不承認特此登報聲明

十月四號

敬謝官紳大德

敝族等於民十七年因一朝憤釀成械鬥當時死亡焚毀慘禍彌天事後纏訟敝族者二十六人敝馮族二百餘家田鞠爲茂草出走官經三任時歷五年戾氣日增懸案莫解幸李公海雲蒞任後首清積獄即署主任李道軒首將本案痛陳乃委託蓮華局紳陳益南先生極力調解敝族等既荷長官盛意哀矜復爲正紳至誠感動彼此悔禍遵勸調和三日承李縣長親臨召集數百人苦口訓誡如慈父兄並將譚族在押十人當堂釋放譚氏繳案備卹二六千元當堂給敝馮族收領後囑陳紳爲兩族善後從此寃結盡解梓里昭蘇愧大德難酬謹以片言爲謝

南海大富鄉譚族代表譚仲樓譚梅村譚瑞芝　馮族代表馮星龍率全族謹啓

市政府自治論文給獎通告

自治協會自治論文比賽收到各校學生論文經請名流評閱徵集獎品業將得獎各生登報表揚茲定於雙十國慶日舉行市參議會成立典禮即於是日正午十二時在中山紀念堂頒獎特此通告

廣州市市政府

計開應得獎學生（高中組）第一名陸媛熙　第二名陳詩　第三名馮藝德（小學組）第一名黃炳佳　第一名瑞文　第二名吳士鎏　第三名梁兆浩（初中組）第一名陸媛熙　第二名梁國華　第三名黃兆挹　第四名羅宗彥　第五名葉婉香　第六名范景光　第七名崔汝彪　第八名謝富齡　第九名任端　第十名李啟學　第十一名林金枝　第十二名吳耀垣　第十四名張淑勤　第十五名霍家直　第十六名簡樂朋　第十七名鍾恩　第十八名陳綺蘭　第十九名謝松佳　第二十名楊志芳

鳴謝「黎局長士敦」

高要新橋公安分局「黎局長士敦」協助籌款得力敝區近因籌款辦理地方自治建設教育警衛等事端賴黎局長士敦極力協助卒底於成感無以報特此鳴謝

高要第四區區公所暨十四鄉鄉公所啓

瓊崖同鄉公鑒

現因舊瓊崖會館各事宜亟須整理茲定於本月九日正午十二時在倉前街二十號本會館開會凡我同鄉務希屆時貴臨共同討論解決一切至盼

粵垣新瓊崖會館啓

北新書局歡迎廣東全省教育大會代表諸君

諸君遠道來省參加教育大會熱心教育培養人才欽佩曷已敝局不揣蚊負努力出版事業於茲十年網羅著名作品搜供學術譯著自惟貢獻於我教育界者亦嘗竭其心力與諸君之爲國家社會造人才殆不無先驅後隨之誼茲值諸君出席之機會凡佩掛教育大會襟章惠購敝局出版各種圖書一律八折（尚有敝局經售上海八十餘家圖書壹萬餘種一律九折）藉表歡迎微意尚希加以垂注是幸

永漢北路　北新書局謹啓

四集團軍剿滅韋拔羣股匪

被匪利用猺民紛紛投誠　刻正從事辦理地方善後

第四集團軍總司令李宗仁、以共匪韋拔羣部、竄擾東蘭一帶、極爲猖獗、故爲肅清赤氛以安地方計、經派特命第七軍廖磊所部、負責進剿、廖軍長奉令、即率部將匪山包圍剿擊、自將匪巢攻破後、隨復派兵入山搜索、俘獲甚衆、刻下業已從事斷絕其交通、封鎖其糧食、以期一鼓盪平、韋匪現因匿居岩峒、耳目爪牙斷絕、已成甕中之鱉、消滅之期、當在不遠、昨三日第四集團軍政訓主任韋永成氏、特電致四集團粵辦事處報告一切、茲將原文、探誌如下、廣州第四集團軍辦事處王主任鑒、我軍將韋匪拔羣擊破後、匪黨四散山峒、廖軍長令各部將匪山四面包圍、羅團長親率各部入山搜獲槍械數十、牛畜數百、匪糧二千担、盡將匪巢焚燬、並絕其飲食、斷其交通、素爲韋匪利用之猺民、因被困而紛出投誠者三千、已擇精壯者編別動隊、使引路搜剿、極其有效、韋匪現匿岩峒、耳目爪牙斷絕、已成甕中之鱉、消滅之期不遠、惟東鳳殘破已極、刻正從事賑災、辦消費合作、闢道路、復學校、建墟場、編民團、等工作、使地方逐漸恢復原狀、永成江（三日）印、

省府視察團規則

經省務會議修正通過

省政府爲嚴密考查地方行政及整飭吏治起見、特決定組織視察團、隨時出發各縣市視察、現該團團員大致經已內定、該視察團規則、亦經訂妥提交省務會議議決修正通過、茲將該項規則探錄如下、（參照本府視察員章程擬訂）（第一條）本府爲嚴密考查地方行政及整飭吏治起見、特組織視察團、隨時出發巡視、（第二條）視察團以本府及各廳共同派高級職員若干人組織之、（第三條）視察團於出發視察區域內、除奉令查報特別案件外、應注意查報之事項如左、（1）各縣市政府實際上組織及其經費開支數目、（2）各縣市地方秩序及治安情形、如地方派別之傾軋、土匪共黨之行動、縣市政府辦理警衛隊情況、防匪勦匪工作等、（3）各縣市長及所屬各機關人員、能否忠勤辦事、奉公守法、有無營私舞弊收受賄賂等情弊、（4）各縣市長之個人道德、辦事能力、及民衆之批評、（5）各縣市政府人員能否遵守黨義黨綱、與當地黨部及民衆能否合作、（6）各縣市教育文化及地方自治事業之狀況、（7）各縣市建設事項情況、（如公路電話船航等水陸交通及造林水利等、）（8）各縣市地方出產之種類數量、及農工商漁礦業情形、（9）各縣市地方慈善救濟事業種類及設備狀況、（10）各縣市監獄或拘留所之構造及其管理情形、（11）各縣市地方之利弊、人民之疾苦、及有無惡風陋俗情形、（12）各縣市城鎮之市政狀況、（13）各縣市地方款項數目及其來源用途情形、（14）各縣市政府官吏最近有無違背功令、曠棄職守情形、（第四條）視察團于應行職務範圍內、得隨時請縣市長協助、及調閱各項文卷簿冊、（第五條）視察團經過各縣市地方、該縣市長應分飭團警負完全保護責任、（第六條）視察團至各地視察時、不得先期通知縣市長、并不得受任何方面之酬酢供應及歡迎、（第七條）視察團出發視察旅費、除各機關有特別規定外、另以表訂定之、（第八條）視察員有左列行爲之一者、察實後分別懲戒、（1）扶同縣市長故意瞞隱或爲虛僞之報告者、（2）不守功令、怠棄職務者、（3）招搖結納者、（第九條）本規則如有未盡事宜、得隨時修訂之（第十條）本規由本府委員會核定公布施行、

馬占山告國人書（續）

九一八國難紀念日

抵拜泉後、即電令民軍總司令蘇炳振鐸以全權處理呼海沿線軍民兩政、并電令各旅長團長、切實保護鐵路、準備反攻、呼海線實力配備就緒、遂急赴黑河、設立省政府、並舉行誓師典禮、親率大軍、直抵海倫、亦曾通電全國、今錄如左、

（占山）

竊占山自潛離龍沙、振旅黑水、倏忽匝月、遠念國人同胞之殷、近視桑梓陷溺之慘、國恨私仇、椎心刻骨、規復之責、朝夕不敢忘懷、現率所部軍隊、佈置悉已就緒、業於本月十五日、統率全體將士由海蘭泡出發、三軍敵愾、志復山河、在昔韓亡子房奮、秦帝魯連恥、少康以一旅而興夏、田單以即墨而復齊、後之視今、亦猶今之視昔、謹將誓師之詞、撮要佈聞、幸辱教焉、日本山田武吉氏、嘗著滿蒙根本大策、其中有曰、滿蒙爲清室發祥之地、而擁立廢帝宣統、日本則掌握其政治財政軍事、及其一切實權、讀此而知今日僞國組織、悉基於彼方數十年來研究之結果而非一朝一夕偶然之故、顧彼亦知今日之東三省並非滿人世有之滿洲乎、曩昔漢武之時、已設遼東都尉、下逮朱元璋滅元以後、常置遼東之兵、採用田制以防胡人、厥後愛新覺羅氏崛起渾河流域、由是假道以入主中原、是知東三省者、實爲吾數千年先民櫛風沐雨、胼手胝足、驅猛獸、闢草萊、戮力開發、以遺吾世代子孫之世產、苟吾子孫構不紹、析薪弗負、堂有日本揭篋擔囊負或竟之而去、生則無所容於當世、死亦何面目以見列祖列宗於地下乎、彼日閥者、性嗜殘殺、長強侮弱、見利忘義、尤其鼠竊狗盜、爲彼僉固有之天性、是以有明一代、吾山東江浙沿海一帶最苦倭患、其來也如烏合、其去也如獸走、擇肥而噬、飽颺以去、幸賴戚繼光用浙兵之力、加以重創、其氛始息、及至光緒甲午、乘清室凌夷之際、搆釁高麗、圖吞遼東、雖阻於俄德法三強國之干涉、而我台灣朝鮮因以割棄、復經戰勝強俄、攘得中東路及旅順租借權、復視遼東爲彼禁臠、

（自是）

以後、日本違約駐兵置警三省、殘殺之案、有所聞、最重者、如民五之鄭家屯事件、九年擾亂延吉事件、十八年之日警館殺新民屯人民事件、以及最近之萬寶山朝鮮事件、二十年間、血跡遍於全境、蓋其目的、無非在挑撥釁端、以圖實行佔領、吾政府不願破壞和平、事事隱忍退讓、彼見計不得售、乃不惜倒行逆施、冒天下之大不韙、而有客歲九一八事變之發生、飽吾拆斷南滿鐵路爲口實、一舉而毀吾兵工廠、奪吾飛機場、以數十小時之時間、佔據遼吉兩省重要都邑、財產供其搶掠、人民遭其戮、於是挾持廢帝、創立僞國執政尸其居、官員備爲走狗、大權所寄、悉在軍部、繳充斥、坑穽塞路、舉手掛網羅、動足觸機陷、羣談者顯戮於市、腹誹者暗殺於室、至於强姦婦女、活埋無辜、霸佔民產、尤彼所引以爲快舉者、最近復下令于路道兩傍二十里以內、不得私植高粱、不顧民食、唯戎軍之是利、較夫曾之盡東齊畝、其強暴尤愈百倍、推其用心、豈不欲吾三省民衆、自洗其頸、盡伏於刀俎而後快耶、夫吾國民受日之辱深矣、忍之可謂久矣、顧佛經有言、天下惟忍辱之力最大、電不蓄則不猛、風不蘊則不烈、今吾全體軍士、務當善用其最大之力、以掃蕩醜類、還我河山、吾今日爲復吾故土而戰、爲雪我國恥而戰、亦爲爭吾生存而戰、認定目標、契而弗舍、師直爲壯、何敵不摧、嗚呼、野草已枯、或遲彼膏血以潤、滿壑深邃、願假其屍骨以塡、馬占山叩、（未完）

許等行踪

已由梧東下　赴各縣視察

省政府委員許崇清、暨胡繼賢、金曾澄、暨中大教授梁豐黃質中等、一月前聯袂往桂各地、遊覽風景名勝、參觀政治建設、直至去月廿五日始離桂林、三十晚夜半抵梧、一日登岸入駐南華酒店安歇、查與許等同行之西南對外協會調查員劉光華、太極拳專家陳微明、中大教授黃質中等、隨於二日乘搭天字輪先行離梧返省、許胡金二委員、則因須沿途視察西江、鬱南各縣、故留梧稍休息、昨記者以爲報載許金曾爭委員經已返省、特往訪晤中大教授黃質中、據云、二委員實未返省、現經轉往封川視察調查、又許等抵梧州、即去電謝桂省招待盛意、

建廳請中大接收土壤調查所

中大聘農學院長爲該所長

國立中山大學、昨接廣東省政府林主席來函、略謂案據建設廳呈稱、現據農林局局長馮銳呈稱、竊查職局土壤調查所、係自民國十九年十月一日成立、至二十年十一月二十一日、因職局改組、同時改隸農業化學系、計自成立迄今、將及兩載、業務進行、頗爲順利、但土壤調查一事、係屬長時間研究性質、與中山大學農學院土壤研究工作有互相關係、似宜付託中山大學農學辦理、較易進展、前經廳座與中山大學鄒校長商妥、決將該所付託中山大學辦理、經常各費、亦經定在船來肥田料附加中大建築費之研究費項下撥支、至該所原有經常費撥充發展農業化學系之農產製造、土壤改良、及關於農業化學各項推廣設計之用、並擬自本年九月一日起、將該所事業暨其原有儀器公物、一并移交中山大學農學院接管、繼續辦理、在大學新校址未建築完成以前、仍在本址辦公、一俟新址落成、再行遷移、是否有當、理合具呈鈞廳察核、并乞轉呈省政府核准、暨令知國立中山大學派員接收、繼續辦理、仍候指令祇遵、實爲公便等情前來、當經提出本府第六屆委員會第一二三次會議決照辦在案、除錄案令覆外、相應函達、煩爲查照派員接收辦理等語、查該校准函後、經即函覆、派該校農學院鄧院長植儀前赴該所接收、并於本月一日函聘鄧院長兼土壤調查所所長、彭家元教授爲技正、劉茂青、謝申爲技士、又委溫大明、周炯輝、劉天樂、覃樹輝等六員爲技佐、黎旭祥、羅熊爲繪圖員、黃海鰲、陳尚凱爲事務員、

黃任寰嘉惠閩西貧農

武杭永減收田租

一集團軍獨立第一師師長黃任寰、此次入閩勦共、分駐武平上杭永定各縣、目擊農民佃耕地主之田、所繳納租額、有達至收積量十分之六七者、最少亦十分之五、農民胼手胝足、勞苦終年、一飽幾不可得、匪言可喻、黃師長爲蘇農人之困、狀之慘、特令縣政府、佈告減低人谷租、係按照民國十七年實收租額減收田租殼白分之五、（即每石減租一斗五升）、不論田皮田骨田谷一律照減、如遇常歉之年得由各區自治機關酌情再定臨時減免辦法、以輕貧農負担、

省黨部視察團將出發

民廳令各縣知照

廣東省黨部、前爲推進本省港黨務起見、特組織黨務視察團、赴各縣視察、並爲免除各縣長誤會起見、經函省政府轉飭知照、昨民政廳已奉到省府令、轉飭各縣知照、令云、爲令行事、現奉廣東省政府黨字第二一七號訓令開、現准中國國民黨廣東省執行委員會西組字第二零六號公函開、本會爲推廣本省黨務起見、組織黨務視察團、分期前赴各縣視察、茲第一期視察團經推定黃委員麟書、派定「作人員」梁樹楠、陳遐球、方文燦、黃傳名、溫達、羅樹欣、陳宏著、凌邁凡、伍千里、宋匡時、陳銘猷、李鴻藻、馮炳堃、陳悟農等各同志前往東莞寶安增城龍門惠陽博羅河源紫金海豐陸豐香港廣九鐵路一帶視察、即於日間出發、相應函達貴府查照、希轉飭各該縣政府知照、至紉黨誼、等由准此、除分令廣九鐵路管理局知照外、合行令仰該廳長即便轉飭東莞寶安增城龍門惠陽博羅河源紫金海豐陸豐各縣縣長知照、此令等因、奉此、除分行外、合行令仰該□即便知照此令、

鄧澤如昨抵邕

十日後返省

西南政務委員鄧澤如、日前由省赴桂視察賀縣、接收前錫鑛、經已抵達賀縣、因事須再與桂省府磋商、特由賀縣前往南寧、晤黃主席旭初及建設廳長黃榮華接洽、西南政務會秘書長陳融昨接鄧自邕來電云、廣州西南政務會陳秘書長鑒、自八步拍十艷電、諒已得收、澤有事來邕、與省府磋商、支（四）日抵邕、尚須十天方能返粵、澤如微（五）日叩、

馬氏代表北歸

黑龍江省政府主席馬占山駐粵軍代表吳煥章、王震芝二氏、於昨五日下午四時、由省聯乘西安夜船赴港、轉輪北返、據記者稱、吳王兩代表臨行時、余等此次代表馬主席來粵公幹、抵省後迭承各界招待、盛情甚感、茲以任務告竣、不便久留此間、特於今（五）日首途赴港、候輪赴滬、轉程返黑復命、到港後將有一二日之逗留、以便與港中僑胞接洽一切云、

黃慕松昨離粵

縮軍會代表

縮軍會代表黃慕松氏、前奉國府命派代表出席世界縮軍會議、順道回粵省視親友、現黃氏在省事務業已告竣、經於昨（五）日由省乘泰山夜輪赴港、轉程返京、是日本省各軍事將領、多赴碼頭送行、黃氏臨行時、并曾赴東山模範村各處向各故舊辭行、查黃氏於上月間奉國府命派赴歐代表我國出席世界縮軍會議、即由京率同專門委員十八人聯赴日內瓦公幹、自縮軍會議閉幕、黃先生即離歐、取道暹羅印度安南經北海汕頭香港回粵、沿途視察各地政治情況、及華僑生活、備受當地華僑熱烈歡迎、據黃氏言、此次出席世界縮軍會議、各國代表對中國感情極好、黃氏此次回粵、純爲省視父母、并無其他任務、抵省後、連日酬酢甚忙、刻因奉國府電促回京辦理要務、不便在省久留、特于今日離省赴港、準備在港逗留一二日、即轉輪返京覆命、港中人士、現已準備開會歡迎、

美機由滬來粵

近有美國飛機保當號、擬來粵遊覽、業於上星期由美飛抵上海、現定明（七）日由滬啓航來粵、昨五日此間當局已接該機師約翰氏電告、空軍部現已準備歡迎、

市執委會廿二次會決議案

舉行古勷勤先生逝世週年紀念大會　打包同業公會及陸豐公會准予組織

昨日上午九時、市黨部執行委員會開第二十二次常會、出席委員劉紀文陸幼剛譚惠泉周棠林時清程岳恩翟廣河、列席委員胡文燦劉重明李仲仁林仰福、主席譚惠泉、紀錄陳文赫、行禮如儀、（甲）報告事項、（略）、（乙）討論事項、（一）常務委員提、本年十月二十八日爲古勷勤先生逝世週年之期、擬會同省黨部召集各界舉行紀念大會、并呈請中央著爲令典、永遠舉行、以彰崇報而勵來茲、是否有當、請公決案、（議決）通過、（二）常務委員提出、據民衆運動指導科簽呈、關於李固原等申請組織廣州市打包業同業公會一案、經派員視察、查與法規尚無牴觸、等情、應否准許組織、候公決案、（議決）照准、（三）常務委員提出、據民衆運動指導科簽呈、關於彭璧池等申請組織廣州市陸豐公會一案、經派員視察、無不合、應否准許組織、候公決案、（議決）照准、（四）常務委員提出、據廣東各界籌款委員會呈稱、接派往東北視察代表黃文寬等電報義軍衣彈缺之情形、請匯款前往接濟、現擬將前議決援助之七萬元、全數撥付、候核示遵等情、應否照准、候公決案、（決議）、會商省黨部辦理、（丙）

（隨時提議）

（一）常務委員提出、據廣州特別市童軍理事會呈報、擬于雙十節舉行童軍大露營、具繳章程預算請核示等情、如何辦理、候公決案、（議決）交常務委員辦理、

機工總會昨開正式會議

通過要案四條

馬占山代表報告抗日經過

（專訪）昨日爲全國機器總工會第四次海內外代表大會之第二日、上午九時、在二樓禮堂開第一次正式會議、主席團李德軒李伯元冼九韓文惠丁以昌、出席代表六十二人、行禮如儀後、由丁以昌致

（歡迎代表詞）

各位親愛的同業代表們、本會的代表大會、完章兩年舉行一次、代表大會的作用、一方是檢閱過去的工作、一方是確定今後的工作標準、本會自第三次代表大會後、海內外代表大會舉行後、照章本來昨年今天應該舉行第四次大會了、爲什麼延期一年、到今天纔舉行呢、牠的原因、就是爲着政府頒佈的工會法、是不容許工會有全國的組織、同時國內的工會、有些要休照工會改組、有些要停止活動、本會爲着這個問題、雖未接到改組和停止活動的命令、然而報章上已有發表、我們不能不審慎進行、後來我們奔走斡旋、纔得到黨政當局的諒解、而各位代表也不以跋涉爲勞、所以今日方始舉行、在會期前齊集本會、這就是表現我們奮門前進的一種好現象、雖是大家都應有爲會服務的責任、不必說什麼客套的話、但是我們對各地努力久別重逢的代表來臨、實在非常的歡悅、所以在幾年一度的歡叙當中、不能不表示歡迎的熱誠、過去三年多的成績、檢閱起來、令我們慚愧得很、我們的工作怎樣、環境給我們的印象是怎樣、感到無限的淒痛、國內的同業、遭水旱盜賊共匪兵燹苛捐什稅等種種災害、國外南洋羣島的僑居同業、也更要感受到錫米樹膠落價的影響和排華運動而被迫回國、我們的境遇真是慘痛之極了、昨年還加上暴日撕毀國際公約、掠奪我國東北、竊稱平津、蹂躪淞滬、演成一幕慘劇、一步一步的侵略、我們整個國家滅亡的緊急關頭、我們想一想、怎樣應付、千艱萬難、都集中于我們這次代表大會之前、這是我們應該特別注意、補救、我們積極渴望的安居樂業自由幸福、纔有實現的希望、各位親愛的同業代表們、今天就是我們生命的第一天、所以我們特別歡迎各位來臨、共同努力、撫着我們創痕、商討如何平塡毀跡、如何再牛新的肌肉、把痛苦呻吟的呼聲、作爲悲歌雄壯的長嘯、我們今日要持着有禍大家當的義烈、統一我們的意志、團結我們力量、以整個國家民族社會和我們總集團的福利爲前提、努力下去、這就是我們同業代表所以熱烈親愛同業代表所以熱烈歡迎的意志、祝各位代表健康、詞畢、由冼光丁以倡報告審查代表資格、丁報告審查提案共二十件、時已十二時許、遂宣告休息、至下午二時、

（開正式會議）

先有馬占山代表吳煥章出席報告黑省義勇軍抗日情形、畧謂、昨日貴會行開幕禮時、兄弟已和大家見過面、當時因要講話的人多、所以未能有所報告、今日兄弟再來、實爲致謝各位及報告馬主席在黑省抗日經過、可是各位工作極忙、而我亦要即赴香港、故只作簡單之報告、去年從十一月起至現在、在此十一個月當中、黑省民衆爲保存我中華民族及其領土、無一刻不與暴日奮門、幸而得各位工友與僑胞及全國人民盡量援助、所以能夠支持到今日、惟與敵相持至今、武器等已經發生困難、但我等並不因此而怠慢、以辜負全國的期望、現我們有軍隊五旅、另兩個補充旅、連同輜重隊手槍隊、約計三萬七千人、義勇軍不下五萬餘人、其他尚不止此數、惜黑省交通不便、進取退守、都感不便、常兄弟入關時、各軍已說、「我們家已沒有了、我們不要餉、只要有衣穿、有子彈、我們儘可拚命到底」、這是可等沉痛之言、現在送給各位一册「馬占山告國人書」、看過了便可盡悉黑省情形、各工友與僑胞捐輸血汗、以寄給我們、我們實在銘心鏤骨、永不能忘、諸祝會務努力前進、致聯合起來、贊助我們、早日恢復東北、吳氏詞畢、即提前討論四項要案、結果

（通過四要案）

（一）通電全國民衆、精誠團結、一致對外、以收復東北失地案、議決、通過、（二）通電世界勞動者團、對暴日侵略中國、請主持正義案、議決、通過、（三）通飭全國海內外機器工人、一致努力生產、實行對日經濟絕交案、議決、通過、（四）敦促國民政府出兵收復東北失地案、議決通過、隨由李伯元報告執委會之經過、

（三年來工作）

李全報告監委會會務、廖華報告財務、李德軒作各屬會務報告、（一）籌辦機器專門學校概況、（二）組織駐滬辦事處情形、（三）盤理廈門分會經過、（四）辦理抗日會情形、（五）籌還南洋烟草公司借款經過、各項報告畢、即開始討論大會宣言、議決、交由丁以倡劉章趙再甫修正發表、至五時許散會、（惠）

最後專電

（北平專電）中東路西線目日機兩架被擊後、未敢再來、現義軍雲集進攻黑垣、三日午在嫩江與敵戰、義軍由甘南疾進者、二日夜佔哈拉圖、

（又電）確息、李海青義軍三日攻蘇家紆溪、日軍敗潰洮昂路、再繼有黑軍義軍數十、由綏化橫斷呼海路、前鋒達呼蘭河、與三合田安達義軍銜接、敵由海倫兩攻、連日在呼海路劇戰、雙方互有損失、三日晚止、綏化呢河兩站仍在義軍手、黑軍正馳援、

（又電）遼西義軍鄭澂臣部三日夜襲錦州、燒敵糧三車、奪敵輜重一車而退、

（又電）瀋陽來人談、僞國內鬨甚烈、初本莊因漢奸鄭孝胥言聽計從、視如純犬、故僞國事悉由鄭包辦、最近鄭簽僞約、日人賄鄭日金三十萬、遂結怨於張景惠、熙洽等、致失寵日方、武藤現屬意於臧式毅、擬以臧代鄭、而又頗思起用羅振玉、故鄭遂大起恐慌、已密派心腹赴日、求援於本莊、

（上海專電）五日午前、陸戰隊在虹口公園內模演巷戰、居民頗恐慌、

（東京專電）此間認調查團報告原則意在排日獨佔滿洲、改爲變相國際共管、

（漢口專電）何俠謁蔣後往陽新、視察吳國楨、陳希曾定六日視事、市府將不設局改設四科、蔣今買士毅五日到漢、將審查三省新領、

（又電）蔣與宋等商軍國大計、已大致就緒、今飛漢繼續指揮剿匪、宋今晨赴無錫、日內回滬再赴平、

（南京專電）廿六師參謀處電京稱、三日克復龍港、

電力公司大機昨突損壞

原因尚未查悉修復需兩星期　整理委員商定分段供電辦法

電力公司向有發電機四副、大號者一、餘三機皆細號、平常四機開足、供電本市用戶、尚稱勉強、不料昨日大機忽然損壞、致夜間河南一帶及老城上下西關各地、幾盡成黑暗世界、茲將各情詳錄如下、

（大機燒線）昨日下午一時三十分、該公司大機、當時正照常發電、詎忽然機件損壞、大機之線球、完全燒去、遂至停止動作、至其當然損壞原因、尚未查悉、

（事後救濟）大機損壞後、大偶某氏、（西人）即飭員役赶行修理、但以事出倉猝、而該機損壞太甚、急促間勢難修復、故即決定將三小機加足馬力發電、以供用戶之需、並即向整委會各委員報告、各委員得報、立嘗公用局長李仲振等多人、前往視察、并即時決定分段供電辦法始散、閱劉市長亦曾親往查勘、對於此事、將嚴加查究云、

（供電辦法）查本市電燈用戶、現該公司決定河南方面（第八第十二第十八段）第八段每晚十時半左右恢復供電、餘兩段則十二時後始恢復、至第一公園前上下西關惠愛永漢各路、亦決定分上下半夜供電、各重要機關、如總部憲兵部公安局等、則仍照常供電、聞須兩星期後始能恢復原狀云、

地方

汕市府擴充平民新村
第六次市政會議通過整理計劃
撥澄海縣冠山鄉罰欵充建設費

汕訊、汕市爲華南第三商埠、潮梅各屬出洋之門戶、交通利便、商業發達、年來市政之辦理、亦比前大有進步、現任市長翟俊千自接事以來、對於繁榮市面尤殷殷注意、馬路之開闢、公用事業之整頓、均已着着進行、惟市政府中有一莫大之汚點、厥爲市內蓬寮、星羅棋布、既碍觀瞻、又易惹火、且住戶複雜、良秀不齊、不講衛生、汚穢堆積、故欲謀市政之臻於完美、對於此種蓬寮、非盡數拆除不可、翟市長對於早已注意及之、祇因原有之平民新村、既苦房舍不敷、未能盡量收容、擴充建築、又因市庫支絀、力所未及、一旦拆除、必致民無所歸宿、殊非仁人所忍、乃一面籌款建築、一面注意檢查、并令平民新村管理員、注意村內之改善、以爲他日新建平村之模範、近日東區綏靖委員李揚敬、撥發澄海冠山鄉罰款一萬元、充平民新村建築費、經費既有着落、巳由工務科規劃建築、同時社會科亦擬具整頓原有平村之計劃、提由第六次市政會議通過、玆將其計劃分述如下、

建設 除塡築西面堤岸、及修理房屋街路、巳經着手興辦外、復擬於最近期間、完全下列各項、一、「四圍種植樹木」該村三面環水、宜偏栽樹木、如歡友加利木瓜竹芭蕉等、容易長成生殖之樹、將來不獨取蔭園地、裨益衛生、使村民得藉此生息、且符政府造林之意、二、「購置渡船」、該村通汕市之路有二、一由西面渡河、一由纜瀾橋同濟二路入市、一由該村北路、繞過火車站入市、二路比較、西面北近三分之二、向由市府撥款租賃渡船行駛、以利交通、惟所租之船、或太小、或破舊、均不適宜、一遇河流湍急、乘客擁塞、且逐月付租、亦不經濟、擬由該村自造堅固通用之船、以便行使、三、「建設平民工廠」、該村村民多屬苦力及車伕、强壯者固能自食其力、婦孺者不免依人爲生、故擬在村內設立工廠一所、由管理處向汕市抽紗業、刷業車工等業、領取原料、招集村民來廠「工作」、由管理處派員在廠監工、使老弱婦孺、人皆有業、四、「設置自來水」、本村飲料、均取自河水、對於衛生、危險殊甚、原有沙漏井、則因帶鹹質、不能取飲、爲村民生命計、擬從速裝置自來水、五、「開闢小公園」工人終日作工、身體精神、均感疲乏、且本村屋小人多、空氣汚濁、炎暑尤甚、擬設置公園、多種花木、使空氣清新、俾村民得舒胸暢、强壯身體、

衛生 除督促清道伕清除街道、并隨時向村民灌注衛生智識外、擬先舉辦下列二項、一、「恢復各醫所」、該村村民、多屬貧苦、畧有疾病每因無力延醫、任其束手待斃、情殊可憫、擬將該村原有之醫務所、恢復辦理、每星期三五兩日、由市立醫院派醫生赴村醫治、并請各大善堂施贈使藥、二、「設一垃圾池」、該村垃圾向無指定地方傾倒、於淸潔衛生、大有防碍、擬設立大垃圾池於村邊西面、以便收集攞擂而重衛生、

教育 一「實行強迫教育」本村原有平日學校一所、坐位限四十人、現因村民智識未開、就學者僅二十餘人、擬增坐位至六十人、實行強迫教育、凡在本村居住、有子女在八歲以上、至十三歲以下者、均要入學、否則處罰家長、或迫令遷居、二、「開辦民衆半夜學校」、本村村民多屬下級苦力、識字人數僅佔百分之十、但因多屬貧苦、日間出外工作、苦無就學機會、擬開設一民衆半夜學校、使成年失學之村民得享受教育、以上計劃、經由市府會議通過、撥款舉辦、想不久之將來、平民新村當然煥然一新、其利益該村貧民、固屬不淺、而亦該市市民之福利云、

◎　◎　◎

潮陽　籌辦自治
已成立八個區公所　參議會本月可成立

潮陽縣自治科長陳實士九月一日到任後、積極進行成立區公所、查該縣九區、在九月內成立區公所凡八區、即一區、二區、三區、四區、五區、六區、七區、八區、九區、尚有第八區在籌備中、本月可以成立縣參議會云、

四邑人口最近統計
共二百一十餘萬

四邑人口最近統計、由民廳據各縣呈報、玆探錄如下、計開台山九十六萬七千八、新會八十五萬一千、一百六十二人、開平四萬二千八百九十二人、恩平二十八萬六千一百三十三人云、

番禺　檢查仇貨
證石牌救國分會　本月十二日成立

石牌民衆以邇來奸商偸運仇貨、每在廣九車站起卸後、即由該處源源運銷市上、非有嚴密制裁、不足以固抗日戰線、特發起組織石牌救國分會、並請救國大會派員指導、經該會派出馬華逸、潘榮二人前往指導組織一切、續查該分會現已組織就緒、定於本月八日選舉委員、十二日舉行成立典禮云、

海豐　警費調查
全年支出卅四萬元　收入尙不敷五萬餘

惠屬海豐縣地方、匪共素盛、人民設地方警隊、以謀自衛、但警費月費頗鉅、今將該縣全年抽收警隊費額、採誌如下、（一）貨物入口水腳附加捐年收八九九六〇元、（二）田租捐年收一六〇〇〇〇元、（三）舖稅捐年收一五〇〇〇元、（四）鹽粒出口捐年收八〇〇〇〇元、（五）烟燈附加捐年收四一〇〇〇元、（六）花筵附加捐年收一〇〇〇〇元、（七）米厘捐年收二五〇〇〇元、（八）生牛出口捐年收四〇〇〇元、（九）鷄鴨捐年收二〇〇〇〇元、統計全年經費收入、二十八萬三千九百六十元、計全縣警費支出、三十四萬一千四百四十元、相抵不敷五萬七千四百八十元、其不敷數、現該縣長林貞卷酌裁警隊兵務求收支適合云、

開平　解散私塾
塾師拘局具結　不得復行開設

開平縣屬內、私塾林立、類皆辦理不善、對改良教育前途、殊多窒碍、該縣長余啓謀以非嚴加取締、實不足以資改善、因特飭令縣教育局及公安局、會同詢查、將辦理不善者解散、昨卅日該兩局查得第二區各村落、共有私塾十三間、私擅設塾授徒、遂派隊馳至該區執行解散、并逐一釘封、各塾師一一加以拘解回局、着令具結不得再行開設、

新會　開闢岡州
進行建設商埠　華僑集資開辦

新會縣屬岡州地方、年來有商人擬投資開闢商埠、惟玆事體大、非有鉅資難以成就、故日久仍未見諸實現、頃查有外洋歸國華僑擬組織公司、實行闢築、將西河口岡州造爲商埠、先建築長堤、直達江門北街、疏濬河道、以利交通、聞巳集得資本三十萬元、從事進行云、

江門　整理河道
變更疏濬計劃

江門河道整理委員會、對疏濬沿河計劃、前經議決分四期進行、第一期起撈河內障碍物、第二三四期分行疏濬水角北街口、文昌沙等處積坦、其第一期工作、早經辦竣、原擬進行第二期、將水角闢闊、嗣因新會縣政府計劃開闢會城新河、擬由江門河直達上淺口、故將第四期計劃、提前進行、疏濬文昌沙、以使完成新河、查此項建設、刻下正在詳細計劃中、俟設計完妥、河道整委會即開始濬河云、

新豐　整理警務
組織基幹隊一小隊　改設五個公安分局

惠屬新豐縣警衛隊兵一隊、約計三十名、對於維護地方治安、實在不敷調遣、該縣縣長、以地方款收不敷支、無法擴充、祇將原有部隊、依照縣地方警衛隊章程、改編基幹隊一小隊、積極實施軍事、及政治訓練、以備各區警衛隊、更番抽調入隊訓練、自改編以來、紀律較爲嚴明、捍衛力量、較爲增加、惟各區亦因經費難籌、舉辦殊感不易、祇第四區成立警衛隊一分隊、其餘各區、大都僅設數名、以維現狀、一俟寬籌經費稍裕、隨時增設、務使養成眞正民衆之民力、其縣屬各區警署、全縣原分七區、每區設警署一所、自黃縣長抵任後、即通飭遵照、將警署一律改爲公安分局、並體察情形、將七區併爲五區、其原日之第七區、改爲分駐所、隸屬於第三區公安局、現因公費支絀、擬增加經費設法整頓、擴充警額、以厚實力而保公安云、

西江　秋潦退落
晚禾造仍無望

玆據由佛來省者訊、南屬禪市秋潦、本月一日水勢仍未定、幸昨二日稍轉北風、水勢漸退、三四兩日、繼續退落、惟其退落非速、至今祇共退落一尺左右、上游肇慶德慶間水勢、聞亦巳退、猶幸四五兩日仍吹北風、預料日間即可退落淨盡、然而秋耕非時、水雖告退、而晚造仍無希望矣云、

日月星特在海珠開演

著名藝員　廖俠懷　桂名揚　李翠芳　曾三多　陳錦棠　李自由　王中王　黃千歲　王振聲　袁士驃　朱聘蘭

十月六日（劇目）（日演）滑稽警世名劇　肉海沉珠案

（夜演）哀艷劇霸　兒女風雲

廣州廣西會館通告

廣西旅穗同鄉公鑒本館章程第二十條規定本館會員每年登記一次于九月間行之玆定於本月二十五日起至十月二十五日止爲登記時間凡我同鄉務請依期到下列各地點登記俾得彙呈主管機關備案爲盼特此通告　總登記處南堤二馬路廣西會館負責人鄧雲亭譚遠明　分登記處新豐街廣西留穗學會負責人周祖譽　國立中山大學負責人胡炳宗　國民大學負責人謝華文　廣東法學院負責人張宗材　廣州法學院負責人韋振義　約俊專門學校負責人林工

廣東高等師範同學會啓事

本會定於十月五日下午一時在文德路新建會所舉行落成典禮凡我先後各級同學務希踴躍赴會是日五時公宴每人份金三元自由加入爲盼

家少主芷沅之劍甫信甫

封翁蔭棠老太爺於民國二十一年九月十四日病終省寓正寢謹擇國曆十月四日夏曆九月初五日下午一時奉柩回里安葬并於廣州市天字碼頭暫駐靈輀國曆十月十日夏曆九月初九日家奠恕訃不週謹聞

何積善堂家人稟報

蕭佛成介紹　胃腸病專門醫師

潘拙菴醫師少習岐黃長研西法精究內科尤以胃氣痛肝經不調痢嘔肚痛紅白痢症等胃腸病爲專長戚友患此病者每介紹求治無不應手而愈潘君確有專門獨到之處經驗宏富且宅心仁慈特贈醫精學博術妙心仁斯行其志濟世活人扁額一方並登報介紹

醫寓下九甫唐拾義樓上

中華青年電影院

十月二日至六日放映　雷士公司一九三二年的偉大製品野獸聲片王之王（上）

（菲洲小人國）

說不盡之希奇古怪話不完的駭兒極感

請看　侏儒之跳舞　侏儒之女性　侏儒之調情　侏儒之結婚　侏儒之奇樂　侏儒之天性　侏儒之陋俗　鱷魚之巨口　猛獅之獵食　鴕鳥之飛步　海龍之很勇　巨象之怪癖　人猿之劇鬥　餓狼之奪食　請看

天星聲片院

永漢南路太平沙

國曆十月六日至八日放映

世界文壇不朽巨著　哀艷倫理名劇

空谷幽蘭

女明星安哈定主演　霍士出品

下期十月九日至十日放映

戶外英雄佐治奧勃蘭士主演之義俠尙武偉構

（紫荊騎俠）上集

女明星馬嘉麗卓芝露拍演

西堤影戲院

西濠口大馬路

國曆十月六日至八日放映

雄霸銀壇武俠國片

女鏢師三集

鄔麗珠查瑞龍傑作

下期放映

雄霸銀壇武俠國片

（女鏢師四集）

鄔麗珠汪翰成傑作

民樂有聲影院

城隍廟前

自動電話一一六三九號

十月六日至八日放映

滑稽奇情聲片

逐彩虹去

滑稽皇后馬利杜絲里拉作品

下期放映

英德陸軍大戰

暗壕戰術

新映畫戲院

十八甫馬路

國曆十月六日至十日放映

空前武勇俠義戰鬥驚人國片

水淹多寶城

下期十月十一日起映

拳術大比賽猛國片

（三鏢客）

模範有聲畫院

十八甫馬路

國曆十月六日至十日放映

國產第一套全部歌唱有聲巨片

雨過天青

林如心陳秋風黃耐霜合演

下期十月十一至十二日映

巴黎野史

紅樓艷史主角梅禮士主演

南關聲片映院

電話一壹三一七

國曆十月五日至六日放映

全部奇情名曲倫理片

熱媽媽

下期十月七日至八日映

（李奴路演艷情名　門花主香賦大畫）

南海情歌

新國民聲片大戲院

下九甫路　電話一七〇四〇

今天放映

環球公司非常緊張描寫美國殺人團兒狂殘暴肉跳名畫

警探隊

殺人團捕抗拒開火流血恐怖

快映環球公司粉香艷肉妙哉歌舞大片

（夜）（未）（央）

明珠聲片戲院

長堤海珠前

國曆十月六日起映

非洲寫實名說部改編野野人大爭門名片

眞野人記

◎道歉啓事　本院原定四日放映此片•因此片在香港放映時•人山人海•破歷年紀錄•再三重映•觀衆復要求展期•故延至今日始克放映•至纍日前定票數百顧客久候•謹此致歉•此片放映•爲日無多•定座請速•以免向隅•

永漢聲片院

派拉蒙的廣州大本營

今日放映派拉蒙空前鉅製

絕一時（紅樓艷史）艷稱當世

梅禮士麥唐娜呂必治難能可貴之二次合作品

刻劃家室之好　細如[illegible]　幼如髮　描摹兒女之私　奪人魄　動人魂

下期放映廣東人製粵語聲片

無敵情魔

西堤大新天台游樂場

十月六日

◎京戲場　（日演）錦標依舊屬卿卿　（夜演）美人關

◎粵劇場　（日演）鳳嬌碑　（夜演）秋波驚猛獸

◎影畫場　（八樓放影）狐狸報恩　（九樓放影）同心劫

◎新派劇場　（摩登喜劇）漁舟唱晚

◎跳舞場　張舞柳紫葡萄何理梨歌舞

◎技擊場　（少林武藝）女子走鋼線

惠愛大新游樂場

十月六日

◎京戲場演天喜女京班　（日演）送親演禮　鴛鴦樓　法門寺　（夜演）打龍袍　蓮香傳　烏龍院

◎粵戲場演大觀女劇社　（日演）綠林豪傑　（夜演）子母碑

◎影畫場演　風流劍客　歐美同來　花旦皇后　黃雪梅　即日登台

太平戲院

（演人壽年班）

◎十月六日　日戲停演　（夜）頭出　歷史劇　武則天

太平位　日一元四　夜三元　頭等位　日五毫　夜六毫

中原位　日一元　夜二元　二等位　日三毫　夜四毫

民樂位　日八毫　夜一元　木椅位　日二毫　夜二毫半

海珠戲院

（演日月星班）

◎十月六日　（日）頭出　警世名劇　肉海沉珠案　（夜）頭出　哀艷劇霸　兒女風雲

海珠位　日一元八　夜二元四　嘉禾　日四毫　夜一元

特別房位　日一元　夜二元　男共和　日二毫　夜三毫

廂房　日六毫　夜一元四　女共和　日二毫　夜三毫

散

樂善戲院

（留票室電話一四三三〇）

（演新中華班）

◎十月六日　（日）頭出　白蟒佔龍宮　二本　（夜）頭出　槍下情人　是我妻

樂善位　日一元二　夜二元四

樓上男廂　日四毫　夜八毫

女散廂　日四毫　夜八毫

長壽位　日四毫　夜八毫

正面特別位　日八毫　夜一元六毫

男頭等　日二毫　夜四毫

女頭等　日二毫　夜四毫

大德聲片戲院

院址十甫華南路

電話一二六六九

即日放映

冶艷奇情偵探巨片

蕩婦血案

大明星格烈遠力生主演

下期十月七日至八日放映

環球公司空前偉大出品

仇與孝

不日放映　〈孤雛綺夢〉

中國戲園

自動電話一二九二五號

國曆十月四日至六日放映

偵探奇情香艷名片

珍珠冠

阮玲玉鄭基鐸主演

下期放映

武俠機關門劍巨片

兩英雄

徐琴芳鄭超凡主演

中山戲園

自動電話一四二九二號

國曆十月五日至六日放映

義俠艷情國片

熱血鴛鴦

湯天綉王徵信主演

下期放映

武俠奇情淒艷名片

盜窟奇緣

鄔麗珠伍天游主演

廣東財政廳鹽稅防務官產開投日期一覽表

（按票金不收紙幣及毫銀）（開投地點在廣州市西會）先期到廳取閱章程繳押票銀

類別	開投時刻	底價	加二或加五專款	押票銀	備考
順德全屬防務經費八十字義會及館廠租捐	本年十月六日下午二時	一年餉毫洋一千一百元		六千元	
順德全屬麻雀牌捐	本年十月六日下午二時	一年餉毫洋三十元		一百元	
東江三屬（潮安汕頭汕尾）花捐附加築路費	本年十月七日下午二時	一年餉底價毫洋一萬元		毫洋一千元	
仁化南北關稅廠	本年十月七日下午二時	一年餉大洋二千元	另加五專款	毫洋一百元	
汕頭市筵席捐	本年十月七日下午二時	一年餉毫洋一萬五千元	另加五體育費	毫洋五百元	
緝獲瞞稅翡翠毛二包	本年十月七日下午二時	每包銀毫一百三十五元		二十元	開投在本廳五樓
緝獲瞞稅人造絲一百四十包	十月七日下午二時	每包底價十六元		百五十元	開投在本廳五樓
南海主簿司屬筵席捐	本年十月八日下午二時	一年餉毫洋六千元	另加五體育費	毫洋三百元	
澄海縣屬筵席捐	本年十月八日下午二時	一年餉毫洋四千元	另加五體育費	毫洋三百元	
順德花捐附加教育行政經費	本年十月八日下午二時	一年餉毫洋九千三百元		五百元	
開建防務經費及館廠租捐	本年十月十一日下午二時	一年餉毫洋八十元		三百元	
欽縣防務經費	本年十月十一日下午二時	一年餉毫洋一百十元		二百五十元	
雲浮全屬防務經費八十字義會	本年十月十一日下午二時	一年餉毫洋一百三十元		五百元	
陽春防務彩票餉款	本年十月十二日下午二時	一年餉毫洋四百元		一千元	
連縣麻雀牌捐	本年十月十二日下午二時	一年餉毫洋二百元		二百元	
高州府稅廠	本年十月十三日下午二時	一年餉大洋二萬八千元	另加五專款	毫洋六百元	
三水全屬麻雀牌捐	本年十月十三日下午二時	一年餉毫洋一百五十元		二百元	
廣州市水陸筵席捐	本年十月十三日下午二時	一年餉毫洋四十五萬五千元	另加五體育費	五千元	
新興全屬防務經費八十字義會	本年十月十三日下午二時	一年餉毫洋一百八十元		毫銀四百元	
廣東全省洋紙專稅	十月十四日下午二時	年餉底價大洋五十萬元		六千元	
高明全屬防務經費及八十字義會	本年十月十四日下午二時	一年餉毫洋一百五十元		六百元	
番禺慕德里司防務經費	本年十月十五日下午二時	一年餉毫洋[illegible]百元		六百元	
佛山象斗鼎南司屬筵席捐	本年十月十五日下午二時	一年餉底價毫洋二萬八千元	另加五體育費	毫洋八百元	
惠州十屬花筵捐	本年十月十八日下午二時	一年餉毫洋二萬四千元		五百元	
省河豬捐加二專款	本年十月二十日下午二時	一年餉大洋五萬五千元		毫洋千五百元	
撥崖船來肥田料附加中山大學建築費	本年十月廿日下午一時至三時	一年餉大洋九萬元		毫銀八百元	

番禺縣政府招投工程

茲定期十月六日下午三時在市橋商會再投市橋第二期馬路工程長約二千五百餘尺有志投承者希即到惠愛東路本府建設局取閱章程圖則屆時競投可也　一三三串

和平痞積散　發冷丸　改裝　大減價　批發

廣東印花烟酒稅局減定底價開投各區烟類稅一覽表

（開投地點）本局　（開投日期）十月十二日下午一時半起

區域	年餉底價	押票銀
省河市區	六十萬零五千元	九千元
新會縣屬	二十一萬三千元	四千五百元
三水縣屬	七萬元	一千五百元
清佛兩屬	九萬六千元	二千五百元
花縣縣屬	一萬八千元	六百元
寶安縣屬	二萬三千元	九百元
肇羅七屬	一十一萬三千元	二千五百元
鶴高兩屬	一十四萬二千元	三千五百元
恩開台赤四屬	四萬元	一千五百元

區域	年餉底價	押票銀
瓊崖十三屬	八萬八千元	二千五百元
南海江浦司屬	一萬八千元	五百元
南海神安司屬	一萬三千元	五百元
南海江利司屬	一萬元	五百元
番禺沙茭司屬	二萬四千元	七百元
東莞縣屬	九萬一千元	二千元
順德縣屬	一十四萬二千元	三千元
汕頭市區	九萬三千元	二千元
海陸豐兩屬	三萬五千元	一千元

（附說）上列各數均以大洋為本位

廣東財政廳佈告　測字第三五二號

爲佈告事照得財政廳清丈廣東田畝技術員養成所章程第十二條規定學生修業期滿經考試及格由財政廳分派各縣服務其期限定爲三年現查各畢業學員服務尚未期滿而本廳沙田清丈不日繼續舉行民政廳土地測量亦將籌備開辦自應召集各員回廳分配服務除分令外合行佈告仰各員即便遵照即於十月十五日以前來廳測繪股報到聽候錄用切勿違延此佈　九五二一串

法國巴黎大學　皮膚花柳專科　李同仁醫師啓事

近日因染花柳梅毒而面起浮臚者每有自已恨惱爲痲瘋或被人恐嚇煽因而自殺所在多有本醫師惻然惜之爰應用華氏反應最大顯微鏡檢斷及種種特效新法務爲一般患者解除痛苦雪此不白之羞打破欺詐病人之術挽救一時悔恨無辜自殺之生命豈敢云惻隱爲懷不過聊盡職責而已

（醫務所）太平南路三十號　電話一五一一二

天存堂參茸　正價

大帮犀春鹿尾羓　花旗洋參　清燕　玉桂

著名出品
人參眞補酒　每樽伍元
鹿茸健康酒　每樽貳元
參茸衛生酒　每樽壹元

廣州桨欄路四六號天存堂參茸莊錢亮存啓

自動電話一零六零三
電報掛號　無線電及沙面有線電一三一一二一

本莊常年法律顧問　徐錫澄大律師　事務所長壽西路寶仁南拾號　自動電話壹一弍五七

德國醫學博士　黃慰民

專門眼科　特效治療花柳　內外全科

博士初畢業於國立北京醫科大學精眼科及內外科又赴德國柏林大學及世界最著名眼科之維也納大學研究得博士學位歷任國立北京醫大國立中大醫科眼科主任教授其學識經驗洵爲吾國近代眼科第一人且能運用德國新式器械特效藥品根本治療花柳及內外科奇難雜症爰爲介紹以告世之患病者　中山大學醫學院長林樹年介紹

醫務所在一德西路仁濟街口對面四六四號

尹駐暉醫師　生殖器科專家

（新發明）解除包皮不用刀割　立能奏效即日全愈　如不應驗分文不取

（專理）皮膚。花柳。白濁。血淋　下疳。楊梅。魚口。疔瘡　風濕。癩瘡。麻瘋。骨痛

診症時間：上午八點至下午五點　電話：壹弍三五三

惠愛西路五十八號之一

黃志鵬醫師

精醫　小腸疝氣　腎病遺洩　保無復發

醫務所　九中路唐拾義藥廠樓上　診症時間　下午二時至五時

易恆和堂馳名恆和丸　奏效如神

鄙人胡錫隆別字晉揚

人經商江門不幸沾染惡癬奇症肉跳痕癢蠕動蟻嚼時作時止手足痳痺誤信市醫口舌逢迎取驗血液打針療治痳痺愈烈面部失觀幸內弟梁子駿稱說廣州十九甫馬路五十二號恒和堂易沃林恒和丸治症神效據易君云此症痕癢非皮膚之痕癢是肌肉之痕癢一言中竅購丸吞服痕癢即止紅腫全消痳痺肉跳盡滅今獲十足全愈感再生之德終世難忘特序斯言登報以誌　胡錫隆叩頌

任警魂大醫師

專科　割包皮　免驗痲瘋　廉價針　花柳白濁

精醫　兒科　肺癆　婦女暗病

白濁帶斷根針〡〤元
搜毒針九一四六〇六〡〤元
血毒惡癬針三元
腎虧陽痿針二元
肺癆咳血針五元
無痛割包皮卅元藥費在內
立脫痔瘡針〡〤元藥費在內

醫務所一德西路〤〥〨二樓仁濟街口斜對面

速愈　癲狂神經病　何耀南

歷充美國設立惠愛癲狂大醫院醫生

以十餘年之經驗用最新療法速愈癲狂神經腦病凡因環境感觸或因商務失敗或受驚恐而致神經錯亂精神彷彿語無倫次心虛幻想怕害無故哭笑見神見鬼喃喃自語夜睡不寧時發時愈屢醫不效等狀本醫師能以最新療法最短時間痊愈担保永無復發　倘病患者路途太遠不能到診請將患者病狀病原起居動靜等詳細寄來並郵購藥水亦可刻見奇功　醫務所廣州河南鰲洲大街

精誠鳴謝

診驗麻瘋專家何可
診驗麻瘋專家何可
診驗麻瘋專家何可
診驗麻瘋專家何可

現遷豐寧路西瓜園前認明何可方不致悞　花柳白濁疑難雜症三天收功歡迎問症買藥　包效婦科通經水弍元六

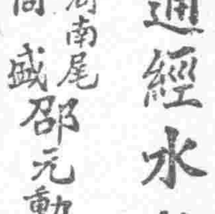

河南尾同盛邵元勳感恩送登一月

美國X光電療　醫生湯文令

專用最新式電機療治

風濕　骨痛　肺炎　痔瘡　花柳　白濁　白帶　瘰癧等症

不服藥　不打針　最舒適　最安全

醫務所　一德路石室前二五二號二樓　電話一零八九三

血癬血蛇惡毒救星

獅標血毒藥片

認明獅蛇商標　提防影射假冒

自出世以來其搜毒殺菌大功各國爲之驚奇因其能殺絕血中毒菌舉凡千古不治猛毒惡疾如血毒血蛇血癬等初起見有面熱耳赤遍身痕癢紅癍紅點心驚肉跳虫行蟻走似熱謝面眉毛漸脫耳面浮腫肌膚痳痺等狀及花柳白濁疳疔芒果各種毒症須至頑毒入骨用獅標血毒藥片療治均能保證根本掃滅緣此藥乃德國賴廸氏大醫生發明屢次實驗治愈者逾千萬人矣

大瓶七元　小瓶四元

省港澳　普威　仁壽藥房　十三行安樂大新公司　先施公司　各埠各藥房均有代售

內科專家何卓群

專醫　咳嗽　發熱　吐乳　下痢　各種

精理　營養障碍　發育不良　一切

何卓群醫院　文明路西二〇四號　電話一三三五九

上海
實學通藝館
廣州分館

包製科學儀器　發售中西文具

▲營業要目▼
科學儀器　化學藥品　標本模型　測量器具　運動用品　風琴樂器　中西文具　屏聯堂幅
（備有目錄函索卽寄）

總經理上海下列各國貨廠
大中華賽璐珞廠　協興運動器具廠　中國棋子公司　馬利工藝廠　利文墨水廠　公盛油墨廠　中國樂器公司　九福堂箋莊

惠愛東路四〇一號
電話一二三八八·電報掛号五三五八

廣州永漢南路（南關戲院對面）
萬華床廠
萬華床大運動

空前大廉價　使人人認識萬華床　使人人享用萬華床

新樣百種　歡迎參觀　定價特廉　良機難得

國曆十月五日起一連十天。

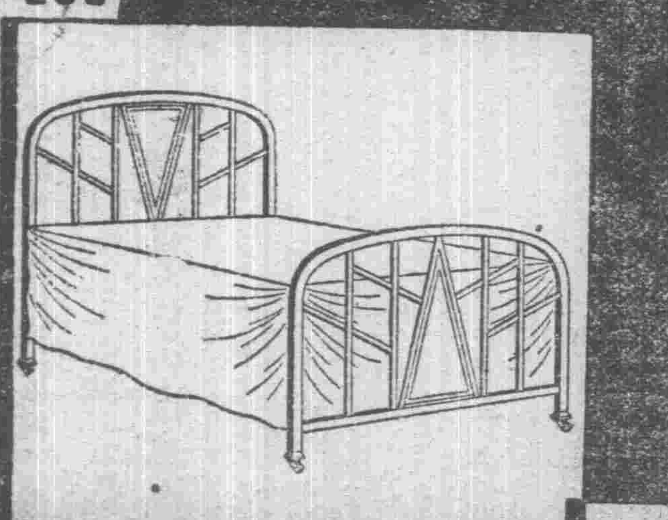

本廠爲國難後努力出品宣言

國貨之有銅鐵床、雖不自萬華始、要自有萬華銅鐵床以來、始占國貨上有價値之地位也、萬華鋼鐵床、積十六年之經驗、二十四次之改革・而日益進步、故其出品之優、信譽之著、生產之富、銷場之廣、爲全國冠、民國十八年、運銷來粵、備受社會人士之贊許、於是銷數紀錄、與時俱增、此固國人努力提倡之熱誠、然未始非萬華床之物美價廉有以致之也、乃自暴日侵滬、總廠停工、存貨無多、遂告絕市、致勞各埠函電紛馳、門前顧客坐索、供不應求、良深歉仄、茲者歇兵已退、敝廠亦次第復工、出品益加改良、以副國人期望之殷、定價特別從廉、用表服務社會之意、茲値新貨源源運粵之際、用特擧行萬華床大運動、目的在求普及、價格特別犧牲、爲期祇限十天、幸勿失之交臂、式樣繁多、任君選擇、尚祈　枉駕、無任歡迎、謹佈區區、卽希　公鑒

市參議員昨開談話會

一　推定黃宗京代表接印（成立日）
一　周棠代表全體致答詞

昨日下午一時、全市市參議員假座惠愛東路番禺縣黨部禮堂開談話會、是日到者有全體籌備委員及市參議員共九十六人、行禮如儀、首由籌備委員鄧剛報告籌備經過、大致（一）由市政府核定每月經常費二千〇四十元、（二）開辦費購置各項家私用品三千五百元、修葺及租項九百元、（三）參議會址現尚未覓得、（四）十月十日就職禮提前于上午十一時舉行、鄧報告畢、隨卽開始談話、結果（一）關於租借參議會地點及購置傢私案、交由籌委會於十月十日前妥辦、（二）成立日推定黃宗京代表接印、（三）成立日推定周棠代表致答詞、（四）決定十月十二日正午十二時召集預備會議、其餘關於加緊宣傳及佈置會場各事、均有詳細討論、至下午四時散會、

調查人口會 今日召集學生代表談話

下午二時在社會局舉行

此次市府舉辦調查人口、經設立調委會積極進行、現在調查工作行將開始、日前開會會函請各校協助、並請將本校應徵員生人數列冊來會、俾便進行、現該會定今日在社會局召開各校學生自治會代表談話會、茲將該會發出原函錄下、「逕啓者、查敝會此次舉辦人口調查、其意義至爲重要、非羣策羣力、難收良效、曾經函請貴校協助一切、並將應徵參加調查工作員生人數列冊來會在案、茲定於本月六日（星期四）午後二時、在社會局禮堂召集各校學生自治會代表談話會、討論一切進行事宜、相應函請貴會查照、屆時務希派員出席、共商進行是荷、」

宣傳隊出發情形

調查人口會爲使市民根本明瞭此次調查意義起見、除廣印各種宣傳文件散發外、並組織宣傳隊、出發本市盡量宣傳、茲查該項宣傳隊已組成有五隊、經於二日出發演講、是日出發地點、第一隊五員在長堤新塡地、第二隊五員在下九甫、第三隊五員在河南海寺、第四隊五員在西門、第五隊五員在大字碼頭、均於正午及傍晚兩時出發、崗赴各該指定地點廣事宣傳、聞是日成績甚佳、演講時期、市民聽衆各隊均有二百餘人、尤以夜間爲多、良以此時各種操作多巳停止、得有餘暇、且無立烈日下之苦、故該隊此後演講時間、擬槪改爲晚上六時三十分出發、幷增加演講時間至九時與十時止云、

自來水不潔

衛生局化驗結果

衛生局檢驗室、時將自來水化驗、將其成份公佈、使水廠知所注意、以保市民健康、查昨檢驗得本市食水、於十份CC中、亦發現有朋稈菌、而每方糧、細菌羣數多至五百六十、斷定爲不潔淨云、

昨日葡國國慶

當局到葡署慶祝

昨日爲葡萄牙國慶紀念日、葡國領事特於上午十一時半、假座沙面領事館開會慶祝、除該國僑民及各國領事外、林主席劉市長暨伍參事伯勝等、亦均到會祝賀、藉敦睦誼云、

提倡國貨會卅八次會議

決將現搭棚廠分別改良
請消防隊到駐以防火警

提倡國貨委員會、昨開卅八次會議、主席褚澤生、紀錄陳梓如、（甲）報告事項（畧）（乙）討論事項、（一）褚委員提議、擬將現搭棚廠分別列出改善辦法、以杜危險、而壯觀瞻、請公決案、議決照所列六點改善辦法辦理、一、本會門前葵棚改換顏色、二、千籃前面加建小牌樓一座、二、陳列館門內之左右兩亭天井通大處葵棚、一律撤去、其該處之攤位上蓋、改用星鐵、高度以適合爲度、餘不用上蓋、以透光線、而通空氣、三、陳列館東邊貼近牆邊之葵棚、須一律拆通、並於尺露大、以防火警、四、陳列館北便在近戲棚之兩端加開一門、以免行人擠擁、五、戲棚之西便一帶、貼近街外道路、應開設太平門三個、六、現在葵棚將近搭就、應請救火會或消防隊派隊員及救火機到會長駐、以防火警、（議決）交總務股辦理、（二）宣傳股提議、請于長途汽車尾板車旁懸掛本會宣傳品、擬函公用局、准免繳費案、決議、交總務股辦理、（三）畧、（四）游藝股提議、關於僱用戲班賽羣芳全女班爲本會底班、其費用應先交定銀、如何請公決案、（決議）由游藝股會同總務股辦理、

報界籌款結果

共得千餘元　巳匯義勇軍

報界籌款援助東北義勇軍游藝會、昨開最後結束會議、理財部報告收得券款、共計毫銀一千三百七十五元八毫、支出兩晚游藝費用二百九十六元五毫九仙、除支外存一千零七十九元二毫一仙、關於萬元堂銷券數目、因保救國義捐、一千元或五百元任由該堂捐助、至此次收得之款、卽日匯交上海法界勞神父路六百三十八號收復東北失地聯合會李任潮先生轉交東北義勇軍云、

救國會徵集中日貨名稱

……擬彙齊刊成專册……使民衆藉資認識……

民衆救國會因感覺市民對於仇貨之辨別極難、而一般奸商又常常變換嘜頭、從中圖利、遂使慣而購買者甚多、現爲使市民對仇貨有深刻認識起見、特飭宣傳組籌刊仇貨國貨調查表一冊、內容將中日各貨之出產廠名、嘜頭、貨樣、各物品質、及其他仇貨與國貨不同之點、在每貨下詳細說明、幷擬將全國各地國貨出品之工廠、將其歷史現狀及資本金融額述其槪要、彙訂成册、以資喚起民衆振興國貨之觀念、而對於仇貨之認識、有所準繩、該組奉令後、已積極搜集國貨材料、幷分函各大工廠、聞各工廠咸願將出產貨品送會刊登、以盡國民天職云

西湖路八日通車

西湖街觀蓮街等處馬路、於去年十二月興工建築、西湖路長一千七百尺、觀蓮路長一千二百尺、現已完全告竣、工務局已定本月八日開始通車

瑣聞

△公安局以登高節屆、特令保安隊由七日起派隊往郊外保護市民掃墓、

△聲片「眞野人記」、爲今年美國偉大出品、描寫非洲之蠻人生活、野獸野人之鬥爭、在香港放映時、人山人海、要求再三重映、故延至今日始在海珠放映、想又有一番擠擁也、

△國畫研究會爲提倡藝術起見、定十月十日在六榕寺開第七次展覽會、一連五天、

調查人口委員會標語

實行保甲先要調查人口
籌辦農工保險先要調查人口
實行造路運動先要調查人口
發展公用事業先要調查人口

英國的恐慌及其在奧大華會議的失敗

當年英人的豪語

（本報巴黎特約通訊）我們說明英國的恐慌、不能不追溯遠些、從其盛時說起、但想知道英國的繁榮和偉大、莫如述英人自己的說話　最見眞切、在一八四六年、大政治家皮耳（Sir Robert Peel）先生有一天演說道、「海岸線的長度與我們人口及土地面積相比較、實比任何其他國家所有者爲長、已保障了我們在海上的勢力和優勝、鐵、煤炭　這些工業上的原動力、給我們的製造業很大的利益、遠勝於我們的競爭者、我們的資本、實超過他們所能備有之數、在發明上、在力量上、在經驗上、我們絕不讓人、我們現所生活下的自由制度、我們思想和行動的自由、以及發明和進步所恃以光大的無束縛的報紙、所有這些條件、實使我們處於萬國之首…然則這樣的國家、應該畏怕競爭麼、」

卑耳先生的說話、確是切合當日的事實、所以不要等待很久、英國卽食他所主張的自由貿易之賜、僅在他死後十多年（約在一八六六年間）、卽有一位著名的經濟學家舍文士（Stanley Evons）先生、躊躇志滿的說道、「現在世界的五大洲」、均是我們悅服的貢輸者、北美的平原、俄羅斯、那裏卽是我們的麥田、芝加哥、阿Ｏ沙（Odessa）、皆是我們的倉庫、加拿大、波羅的海濱諸國、皆是我們的森林、澳大拉細亞（Australasia）有我們的羊場、美洲有我們的牛羣、秘魯以她的銀送給我們　加利佛尼亞、澳大利亞、則送他們的金、中國人替我們種茶　東印度則以咖啡　糖　香料向我們的岸邊滾滾流來、法蘭西和西班牙、是我們的葡萄園、地中海岸、是我們的菓園、我們的棉花、我們可從美國或世界其他許多地方採取……」「世界的五大洲　均是我們悅服的貢輸者　」這是多麼豪壯之語、英人在十九世紀後半葉、確可如此說、卽在歐戰前、仍可言之無愧　但今日呢、英人能再如此說麼、

今日英國的恐慌

天邊明月、決無常圓的理　樹上好花、終有謝落之日、英國的經濟情形、亦是如此、不能常保其繁榮、英國的繁榮、是建于自由貿易上的　維持自由貿易的條件　卽卑耳先生在八十多年前所說的、海上的優勢　煤鐵的優越地位、資本的雄厚、及技術經驗的勝人等、但時到今日、這些條件、已不復專爲英國所有、例如就海上的優勢而言、自蘇彝士運河築成後、英國已有控制地中海不易之感、及巴拿馬運河鑿通、航權落於美人之手、英國海上的霸業、卽受一個最嚴重的打擊、到了一九二二年華盛頓會議、簽成海軍條約、英國更須要將海上王的王冠除下、與美國平分所謂「海上的自由」了、其次論到煤鐵的優越地位、英國亦已大去、到處遇着勢均力敵的競爭者、且煤炭在今日、已不是工業上唯一的燃料、石油、水電（又稱爲白煤）、均可代替煤炭、而較他爲優、如汽車飛機、固已完全脫離煤炭的勢力範圍、卽近年新造的商船戰艦、亦以有百分之六十以上、改用石油摩托機、有了此種經濟界的大變化、英國最富有美的煤炭、實不能再給予其製造業及運輸業很大的利益、以戰勝其經濟界的敵人、又其次論到資本、自大戰以後、倫敦已不復是資本最雄厚的市場、比諸在大西洋對岸的紐約　因感形絀、卽較諸在門戶之前的巴黎、亦覺色慚、去年九月、英國放棄金本位、尤使外資對於倫敦裹足不前、而分其失去世界金融市場的資格、最後論到技術經驗方面、自一九二〇年以來、美國生產界普遍的採用「泰來制」（Zeglorisme）、德國的工廠、亦以「合理法則」（Rationalisation）、大加改革、現這兩國的商品、均價廉物美、已使英國的製造品、難與之競爭、就是日本的紡織業、其工廠的組織、其所採用的機器、亦比英之林家肆（Lancashire）爲進步、故今日英人在生產上的技術及經驗、實須讓人居先、在一九三〇年、亞碧農爵士（Lord d'Abernon）調查英國商務在南美洲的報告、曾對英人作如此的警告、「注意、我們不復是獨一的人了、許多活動更力的器械、更好的敵人、站於我們的路上了、我們是落後者了」

卑耳先生所指出的條件、今已一一變動、如上所述、故英國的組織貿易、卽不能繼續維持、而其繁榮、亦似秋後木葉、隨風而落了、但一九二一年以來、英國的輸出、卽年年減少、國際市場日日被人侵奪、國內失業工人的數目、卽逐歲增多　近且將達至二百萬、此二點衰敗現象、英國無論在恐慌時期也好、在興盛時期也好、均不能使之消滅、可見戰後英國的恐慌、已成老年頑病、實與普通經濟界的循環恐慌、不可同日而語、（未完）

九月上半月 粵生絲水結出口調查

共有一千二百七十六包

本省每年產絲輸運出口、爲數不菲、查去月(即九月)上半月統計、運往美國歐洲亞洲及非洲共有一千二百七十六包、玆錄如下、(永泰隆)生絲運赴美國七百五十五包、運赴菲洲十包、(京石)生絲運赴美國一百三十包、(興祥)生絲運赴美國八十包、(和興)生絲運赴亞洲七十八包、(南生)生絲運赴亞洲六十包、(祥興隆)生絲運赴菲洲四包、水結五十四包、(麗生)牛絲運赴菲洲四十二包、(興記)生絲運赴亞洲二十八包、(寶隆)生絲運赴菲洲十六包、(利昌)生絲運赴亞洲十一包、(均盛)生絲運赴亞洲三包、(紹和祥)生絲運赴菲洲二包、(德華興)水結運赴亞洲一包、

昨生絲行情

建設廳生絲檢查所、以每日生絲行情、關係經濟頗爲重要、亟應將世界公認價格宣布、俾各絲商知照、查昨四日來電、特等新式絲、每百斤港銀七百九十元、優等新式絲每百斤七百三十元、普通新式六百五十元、特等舊式七百六十元、優等舊式七百五十元、普通舊式六百二十元、頭等新式盆士打五百五十元、一號新式長條水結七十元、

油豆市況 均未轉暢

本省油豆市況、連旬疲淡、毫無振作、故近三數日、生仁來源較疏、行上存貨日少、惟市勢眾覺轉硬、惟生油則客帮無意進貨、市道尙在呆滯之中、祗有豆子因存貨將罄、將到之貨復稀、市價稍見振起、然就大勢言、近來銀根緊短、各項交易、均未易轉暢云、

我國一年銷費美棉數 一百〇九萬餘包

日本爲美棉之最大市場

據棉業界調查 在本年七月三十一號爲止之一年度內、美國棉花產額計共一千六百九十二萬包、其中除本國銷費外、八百八十三萬包售於外國市場、就國別觀之、日本爲美棉之最大銷費國、列表如左、

銷費國	數量
日本	二、三二二、一八七包
德	一、六三三、二九七
英	一、三七一、七五六
中國	一、〇九〇、四七六
意	六七一、一四四

洋庄臘味商靜極思動

近紛函電海外詢問情況

(專訪)本市各種臘味、其味與質、均爲各地之冠、故每年出口、亦稱獨盛、年來外人方面、以各種臘味、多有不潔、不樂購買、致外洋銷路、乃大受打擊、而有洋各埠、更受商務不景氣所影响、臘味銷途、亦見大減、有此種種原因、出口臘味、遠不及昔時之盛、現暮秋已去、冬令將來、臘味銷途、將屆旺月之候、本年市內洋庄臘味商店、鑒於年年不景、思有所振作、以恢復從前繁榮時代、近已紛紛函電海外市場、詢問情況、以爲定貨之準備、據該行商人觀察、南洋各埠商業、漸趨穩定、以情勢而論、此路頗有佳音、其餘美洲金山等地、則現尙無確實消息、觀此、則本年該行商人、頗有振奮之意、然以近日本市商場金融之困竭、該行雖有奮翅之圖、惟未悉具有無能力、打破此種難否也云、(儒)

肥田料 銷額日激增

爲各行商業冠

本市各行商業、年來均無甚大進展、至最近一二月間、一般缺乏資本者、以購入新貨、須憑現款交易、因此支持、更形困急、獨肥田料生意、銷場日廣、求過於供、故銷售額激增、以故能獨操勝算、爲各行商業之冠云、

日本之對華貿易狀況(續)

去年九一八後

再按貨觀之、對東三省出口貨中金額逾百萬元者十五種、去年九月迄本年二月止、出口累計比前年增加者僅精糖及冰糖 百分五十(二)、飲食物及烟草(百分五)、清酒(百分五)三種、餘十二種均減少、其中減少百分五十以上者、鐵(百分五十三)、小麥粉以外之穀物粉、穀物種子(百分七十九)二種、減少百分三十者、棉織品、減少百分二十者、機械及其零件、減少百分十者、衣服及其附件、紙類蔬菜果實等、

(乙)進口方面

去年九月至本年二月對東三省進口額、合計六千七百萬圓、比前年同期五千四百萬元、增加百分之二十三、遼案發生前八個月累計、比前年同期減少百分三十、故進口方面、可謂不受遼案之影響、此項增加趨勢、按月觀之、去年九月增加百分二十八、十月百分十六、十一月百分二十五、十二月百分十六、一月百分二十九、二月百分二十一、均比前年同期增加、其與前年之增減比較如次、(單位千圓)

	九月	十月	十一月	十二月	一月	二月	九月二月累計
民國二十－廿一年	二、三四〇	二、七〇八	四、二二五	五、四一八	四、一六六	四、二四〇	三、九九六
十九－二十年	一、三四八	一、六七八	一、六三六	二、四三四	二、四七四	二、五〇三	三、〇七三
增加率	七三・六%	六一・四	二八・八%	三二・一%	六四・三%	六九・八%	九〇・〇%

按貨觀之、增加者豆粕(百分八十)、大豆(百分四十五)、小麥以外之雜穀類(百分六)、大豆以外之豆類(百分二)絲纏及其製品(百分九十九)、鹽(百分三)、油脂蠟及其製品(百分九十三)、藥材(百分十一)八種、減少者煤(百分八)、銑鐵(百分四)、鑛物及其製品(百分十五)、飲食料品及烟草(百分五十)四種、以上均爲年額百萬圓以上之商品、

滬案發生後之對華貿易

(甲)對華貿易

日本之對華貿易、本年初遼案告一段落後、正有恢復之望、及滬案發生、復趨惡化、因交戰期間較短、故對華貿易全體所影響甚微、本年二月以降日本對華貿易(連東三省在內)有如左表、

(單位千圓)

	本年	去年	比較	百分率
出口				
二月	一四、一四四	二〇、三一三	一六、二四九	一三〇、六
三月	二三、七六七	二五、八四四	一二、〇七七	一七、八
四月	二四、五六八	二三、九七三	十五八九	十二、五
五月	二四、二一八	二三、八二三	十二九五	十一、二
進口				
二月	二〇、四〇四	二二、六二三	一一、二一八	一五、六
三月	二〇、四二三	二七、二三〇	一六、八〇七	一二五、〇
四月	一七、九七三	二五、四〇一	一七、四二八	一二九、二
五月	一七、五一八	二八、一四一	一一〇、六二三	一三七、七

出口方面、二月間遇滬案發生而減少百分三十、入三月後、滬案告一段落、其勢和緩、僅減百分七、八、四月內反增加百分二、五、(未完)

中華全國機器總工會啟事

敝會謹定國曆十月四日舉行成立十三週紀念暨第四次海內外代表大會典禮除呈請黨政軍機關備案派員指導外屆時務請各界諸公蒞臨指導毋任欣盼

國民革命軍第一集團軍總司令部 總醫院啟事

本院暨所屬第一分駐所職員證章現新製過長方形分三層中間藍地上下白地定十月一日換發所有以前舊證即於是日一律作廢此告

洗星朝擴張留醫所

本所以留醫日衆原有房舍不敷供應現大加擴充添聘護士療治妥善地方通爽空氣充足特此廣告

本留醫所 廣州太平中路(太平門對面) 電話一二九七八

何利田大醫師所始創之

●白濁專家 ●驚人孖針

能斷十種白濁之根

1 急性白濁　2 慢性白濁　3 劇痛白濁　無痛白濁　4 前段白濁　5 後段白濁

6 一二十年老濁　7 來血白濁　8 腎囊腫痛白濁　9 尿絲質白濁　10 尿管口早晨白濁

愈後有用放大二千倍顯微鏡檢驗証明

地址——惠愛東路二一六號二樓華院醫社——即長塘街口對面 自動電話一一八七一

廣州圖書消費合作社

報國聞週刊 建設圖書社
時事月刊社 政治評論
工程譯報 合作月刊
代售各地出版 科學社
□教科用書教授參攷等書

總代理：北平樸社 文化學社 社會調查所 故宮博物院 天津大公 南京鐘山書店 上海國際現象畫報 上海圖書出版物 科學社及等定期刊物 地址廣州財廳前暨

美國船期廣告

大來輪船公司 美國郵船公司 (自動電話壹貳三三號) 本公司有監函

快捷輪船多艘來往中美各埠玆爲利便遊客起見自大加改良後凡有 貴客搭本公司各總統頭等船位如欲沿途上岸遊玩隨便上岸其船票隨時轉搭本公司各總統可通用 貴客光顧亦幸祈留意焉

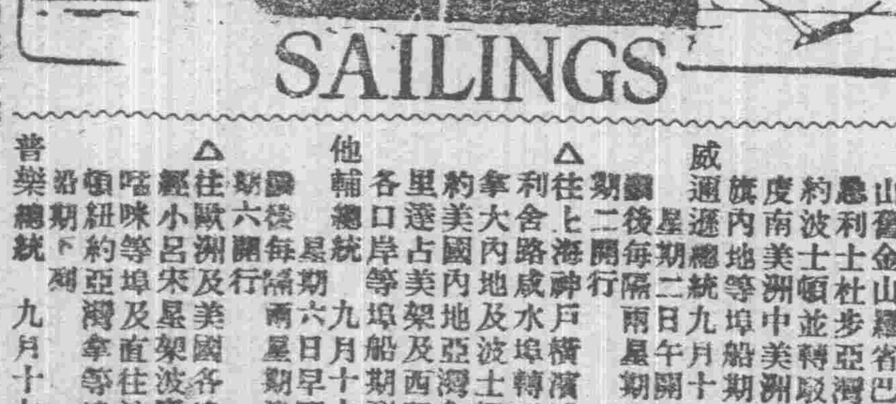

△往上海神戶橫濱檀香山舊金山羅省巴拿馬悉利士杜步亞灣拿紐約波士頓並轉亞西印度南美洲中美洲及花旗內地等埠船期列下

威遜總統 九月十二日星期二午開行 又後每隔兩星期逢星期二開行

△往上海神戶橫濱域多利舍路咸水埠轉駁加拿大內地及波士頓紐約美國內地亞灣拿千里達占美架及西印度各口岸等埠船期列下

他輔總統 九月十六日星期六日早開行 又後每隔兩星期逢星期六開行

△往歐洲及美國各埠遣經小呂宋星架波庇能嗌咪等埠及直往波士頓紐約亞灣拿等埠各船期列下

普樂總統 九月十七日星期日早開行

本公司在沙基路四號三樓 大來輪船公司謹啟

四二三三等船票可由本寫字樓定購

在省各縣市黨部執監委員均鑒

本會定期十月四、五、六、七等日下午三時至五時在本會禮堂開談話會凡在省各縣市黨部執監委員務希依時出席爲要

中國國民黨廣東省執行委員會啟

廣東省訓育人員黨義教師檢定委員會通告

字第八號

爲通告事查本會第一期檢定證書及登記證業經分別辦妥所有合格人員務須於十月十五日以前携同收條并証書印花等費來會領回所繳證書或登記證至不合格人員所繳之證證亦須依照上定期間携具收條來會領回幸勿逾期自誤爲要右通告

民國廿一年九月十五日

恭頌

國民革命軍教導第四團二營營長羅坤剿匪得力竊敝縣屬之下茶山水浸窩雨村匪徒勾結黨羽肆行搔擾如油草墩囑咐凹嶺子頭蒲窩裡等村良民讌遭焚殺擄刼又擄捉湖南客商王泰順等種種慘狀層報上峯有案幸羅營長坤疾匪如仇奉令痛勦破獲匪巢當堂斃匪二十餘繳槍二十餘桿擒獲幹匪十餘名起獲被擄王泰順等五名人心爲之大快地方賴以安寧愧無以酬登報鳴謝

乳源縣第四區民衆敬頌

可靜言。

在行政法中，雖則公權尚保存其居於第一位之職務，但亦當承認居於第二位者之公務，亦極重要也，因爲所以使公權得物觀之自制者，乃是公務之意義所使然也。

在權之身上，使役務之意義替代管轄之意義，則其獲益既不少矣，此種進步，是意思漸漸蔓延之成效，惟尚須明瞭者，則當自制之物觀方法，實行時，權力自身，亦只有屈服，權力組織公務，但亦或用等級之方法，或用保訓地方行政之方法，或許被治者以種種之行政要求，最後則用爲權之一部分之行政訴訟制度之種種防患，以自律，同時是等級而又是訟爭之「超權之訴」，在權力自制之法之全體中，爲最顯著之創設，對於需要自由權，或不受法律束縛之行政決定，亦許人以「濫權之訴」之攻擊，而行政訴訟院于此，亦定法律之方向，因爲行政審判官，即是行政權力，而即是不受法律限制之權，彼亦常能自制也。

「權之自制」，只有德國之學說，方有嚴重之討論，但德國之學說，以權力(Herrschaft)及意志力，(Willen Smacht)之說，負解釋責之，亦大不得其當矣，德國學說，以爲(權之自制)是治人者之意志之單純主觀而已，如此之自制，實無絲毫保障之自制也。

「但權之自制」自有造成物觀自制之法，此物觀自制之方法，是由組織而漸成爲制度行政組織，是行政權之組織，亦即是公務之組織，無論如何爲權力與行政訴訟之總滙合之高等行政機關，是爲權之組織無疑也，行政權是在組織內，造成公權，亦在此組織內服從逐漸替代管轄之役務意義也。制度化之組織之效力，即是使此組織自然專意於與盛役務之意志，而且由詳細之組織，此組織對於不在役務中之利益之意志權之改換時，造出一種法律上之阻止。

「施細」先生，與予一標明白公務之行政人員及公務之租辦人，甚而至於漸時准許佔用公地者，對於不在公務之利益內及有害於彼等之種種舉動，概漸次由行政訴訟院之判決例而禁阻之。

如此以「制度論」而改正之「權之自制」，根本上只是物觀之自制論者，在法律上可於在公法中顯示其可憐之缺點之「法律規則」論之旁佔一席位矣，無論在國際公法，或在憲法中，使非受主義之思想所蒙蔽者，則主權及權之物觀自制之利益之偉大，爲有目共見者也，此種自制，無論在於外交或國際之制度，或憲法之制度中，概是物觀化，正確言之，隨處皆是權限制權，或則由權之分割，而互相限制，或則在某組織內之權，被和平或自由或役務之意念所限制。

法國行政制度之特色，是在於由分權原則所範圍之廣大之制度化之組織中，公務之意義，與行政法權相爭衡也，公務之意義，各國俱有，惟法蘭西制度之特點，是由稍巧之組織，使行政權有客觀之自由制，而公務之意義，得更好之實行也。

所以使「施細」「及狄驥」二氏所居地位之薄弱者，即是彼等根本上接受行政上公權之事實(如在法國行政與司法分權之所爲)而以後又來努力於劈去即是適法權之公權之不可能之工作，如此則恐將成爲一種無適法權之行政矣，但大革命時之分權，其目的上及結果上，皆是使行政權與司法權並立而爲一種適法權，是不可爭議者也。

法國之制度以前亦有更爲危險之敵人，即是欲使法國之制度，成爲「盎格魯遜」之國家之「行政司法」(即無特設之行政訴訟制)之形式之公法家也。

(完)

世界經濟危機及其背景（續）

何紹璭

四，貨幣的原因

除了過剩生產和關稅壁壘外，還有其他動作不易顯現，影響更甚的種種原因在。因爲由歐戰結果出來的資本重新的分配，因爲債權國在盤個利益上利用牠們富源的失敗，和因爲債務國除了鉅量的舉債外沒有償付牠們債務的能力，金本位平穩進行所必要的國際均衡已經不能維持了，因爲經濟關係的嚴密化，在全世界保證金幣和信用的健全和自然的流動所必需的平衡的保持已經更切要和比較戰前更爲縝密了。但是大戰遺留下來的國際負債，跌價的通幣和混亂的政治狀況已使戰前可靠的經濟平衡的自動調節成爲不適當和靠不住的方法。財政不穩定的情況便發生了。結果，各國所依靠的經濟生活的信用的全部組織便發生了動搖。

在麥美侖 Macmillan 報告中貨幣不穩定的詳細分析在這裏沒有總述的必要。不過應當注意的就是他所找出來的主要結論，這些結論指出國際經濟衰落的起源，和在爲現在財政困難的根本原因的政治紛擾沒有切實的除掉的時候，眞正的經濟復興是不可能的。

財政平衡的保持要憑藉金錢使處處的生產和貿易的溝流不致乾涸。當十九世紀時，主要債權國的英國徹底地知道牠的繁榮和其他的國家有密切的關係，所以牠所注意的不在把溢利收入的金幣貯積起來而在把牠的金錢

重行借給需要資本的國家。大戰的一種影響嚴重地改變了世界金幣的分配，由存金的總額言，在一九二五年歐洲僅佔七萬萬四千一百萬磅，（全額百分之三十五。在一九一三年歐洲存金額數逾十一萬萬三千八百萬磅。（全額百分之六十三）。以北美的佔有額來說，牠已由四萬萬二千九百萬磅（百分之二十四)增至九萬萬五千萬磅（百分之四十五）。以後金的分配變更甚少，直至一九三。年，金幣才大量的輸到巴黎。當時英，美，法三國所有的金幣占世界金額百分之七十八以上，美，法所有遠超過於英國所有。

這樣貯積的金幣還可以爲世界信用的基礎的時候是不會有嚴重的惡果發生出來。當一九二五至一九二八年中紐約發行長期借款數達十萬萬磅以上，和倫敦所發的比較多過了二倍。美國的貨幣這樣的流到中，南美和中歐對於牠們逐漸恢復的繁榮的發展和維護輔助甚大。但是股票市場市價的急漲阻礙了趨於繁榮的歷程。因爲股票急劇的飛漲，國外發行債款失了牠們的吸引。同時對借出而隨時可以取回之款的高利借貸格外阻止國外的投資。因世界各國急速地利用這些謀利空前的時機，美國再次發生金的嚴重問題，但是使外債得着平衡不再能夠出現了。同時在法國因種種的原因也發生同樣的變化。這兩種同時發生而枯蝕經濟制度的事變完全摧潰了經濟的平衡。向着價格不穩的趨勢急迫地變爲可怕的低跌了。債務國，特別是德國，當外國貨幣缺少的時候，便很快的表現牠行政危機的表徵。德國生產的進行開始遲緩了，失業也開始增多人數了。情勢更惡劣的，自物價飛漲以來德國人民顧慮將來危難的担憂發生了失望的情緒。這在一九三○年九月選舉當中表現得很表明白了。希脫拉黨和共產黨的崛起（目的是在劇烈的闘國內的改造和取消一切國外的負債），馬上引起國內革命和國外侵略的恐慌。這惡劣的循環使這樣完結了。國際經濟平衡的失調已經發生政治的危難。在這危難中僅憑經濟或財政的方法是再也不能找到經濟恐慌的出路。

（未完）

中國糧食問題（續）

張鎮勳

其次則爲烟葉據江蘇省政府十六年度調查上海華商烟草公司生產狀況如下表

公司名	每月出品箱數	每箱平均價	每年總價額
南洋公司	一五、○○○	一五○元	二七、○○○、○○○
華商公司	二、五○○	二○○元	六、○○○、○○○
華成公司	二、九○○	一九○元	六、五四○、○○○
大中華公司	一○○	一○○元	一二○、○○○
興利烟廠	八○○	一二○元	一一五、○○○

全年合計三九、七七五、○○○元

見一九二八年三月中央日報之經濟特刊

觀上表每年華商品總價値爲三千九百七十七萬五千元。然中國人所銷捲烟，華商出品僅佔十分之二，洋商出品佔十分之八，是則華人每年消於「灰化」費，而利權流入於外人之手者，不下兩三萬萬元云。

吾國北緯三十二度以南均宜種稻，但在陝甘和滿洲西部各處，近十年來栽植旱稻者頗見發達，惟能以食餘供給外省者則爲江，浙，皖，贛，湘，鄂七省，其產米額年達二萬二千二百七十六萬餘石。以全國四億四千三百五十四萬之人民量，則全國之米額約有四萬萬餘石，每人年需食米二石五斗五升四合計則全國每年需米十二萬四千七百餘萬石。惟北方之人多喜吃麵飯，內地貧農常以小麥，玉蜀黍，高粱，山芋，黍稷等雜糧以充飢餓。可無需十二萬萬餘石之米以供消費。但以本部言吾國主要的糧食仍以米爲主。就吾粵一隅而論人口約有三千萬之衆，查本省每年不足之米，約在一千萬擔以上價值一萬萬餘元，此項不敷之米，俱向外地購入。就民國十八年調查洋米入口淨數價値爲五千八百九十八萬一千零四十五兩。比較民國元年所輸入價額，在十八年間既增加五倍。由此推算最近洋米輸入的淨數最少亦在七千餘萬兩以上。換一句來說：吾國的糧食現在既呈很危險，倒三角形的狀態了。帝國主義侵其外；土豪劣紳流氓地痞土匪攻其中。國家歲入財政困窘，失業工人天天增加，在匪區內的土地，農人又不能從事耕種。凡此種種與糧食問題互爲因果互相循環，足徵滅亡先肇，爲國家致命傷。在這種險惡的環境，還不着重於糧食方面，講求改良方法，以謀救濟之策，欲社會趨於安寧康莊之域。是猶緣木而求魚不可得也！茲把糧食生產量減少的原因畧述如次：

1●工藝作之推廣　近年來因受特用作物和工藝作物之推廣，如棉作絲蔴之栽植，種稻面積爲之減少。是故糧食生產量亦隨之而減少。然根本原因並不在此。下列數端却是推殘糧食最大的原因吧！

2●栽培不正當的作物　如種鴉片烟等。最甚者如四川省，其次則爲雲南各處，該地政府有強迫農民種鴉片烟的事，凡是違反政府命令的，則罰爛捐重則入獄。不管糧食的重要只以敲搾爲能事。因爲鴉片生產價格其收入比五穀爲豐。軍政可以徵收較重的賦稅。

（未完）

大東書局

廉價贈券

購本版書滿洋一元加贈實洋書券四角

購外版書滿洋一元加贈實洋書券二角

購文具儀器．書券．預定雜誌．再打九折．不贈書券。

多購多贈．奇另不計．祗有一月，機會弗失．

各級學校。圖書館教授教員。著述家學生界公鑒：謹啓者，敝局出版各物，夙荷提攜採購，不勝感幸、際此秋高氣爽，正爲讀書之好時期，敝局爲酬答數年來諸君惠顧雅意起見，爰于十月一日起，舉行大廉價大贈券一月，舉凡本版書，外版書，文具儀器，均由上海大批運到，分類陳列，日日更換，尚希駕臨參觀，不吝賜教是幸！

地址　財政廳前

◀大東書局廣州分局謹啓▶

張季子九錄

備有樣本　承索即贈

預約

南通張季直(謇)先生未中狀元以前，已有盛名。中狀元之後，他不做官，却在家鄉辦實業，以實業所獲的利，辦教育和公益。

張先生可以算我國最後一個經世的大儒，又是最先一個利用科學機械興辦事業的人。他所辦的紡織墾鹽，在中國無第二人比得上。他興教育先辦師範而後設小學，也是有卓越的見識。現在南通一帶有大生第一到第八紗廠，有鐵廠有油廠，有電燈廠，有輪船公司，有五百里的長途汽車路，有幾個鹽墾公司，有大學有師範有中學有小學有醫院有養老院，還有一個小規模的天文台一個小規模的博物院……總之南通一帶二三百萬人的衣食住行學和生老病死，先生差不多都替他們解决了。

先生雖不做官，在政治方面，如朝鮮事件，辛亥革命，名流內閣，頒布商事法令，治江，導淮，反對帝制……都有他特殊的地位和成績。

先生精於我國的經學，史學，文學，經世之學；尤其是水利鹽權等，他的著作，有許多可以不朽的，至其辦事的精神，清廉的高風，也可於文字中見其一二。

先生晚年手定全集名爲「張季子九錄」，孝若公子以三年時間，從事校刊，現已由本局排版，九錄的內容如下：

甲、政聞錄　關於政事經濟農工商行政及水利計劃鹽務改革等項
乙、實業錄　關於手創之紗廠鹽墾事業及其他實業事項
丙、教育錄　關於手創之南通教育事業及其他對於文化設施之論議並演說
丁、自治錄　關於手創之南通地方自治事業及其他對於自治之意見
戊、慈善錄　關於手創之南通慈善事業
己、文錄　依文體分爲七類(一)論說記述類(二)序跋類(三)贈序類(四)箴啓類(五)碑原類(六)哀祭類(七)詞賦銘贊類
庚、詩錄　分年編次歌詞附入
辛、專錄　凡可成書單行之各著作
壬、外錄　科舉文藝

全書不下二百萬字，凡政治家、實業家、教育家、文學家、慈善家、以及講導淮、治河、墾牧、鹽政……者，均當人手一編。

預約辦法

一　全書凡二千三百餘頁聚珍倣宋版精印江南連史紙五開大本
二　全書分訂廿五冊附函表一函集錄四冊
三　全書定價二十五元預約十八元
四　本年十月底截止預約同時發售但初版只印一千部售完當登報佈告後定者須再版付書約遲兩個月
五　郵費：國內六角二分國外五元三角零售二元三角

中華書局出版

(王104)

律師李景唐

事務所小北路豪賢街一○四號

防癆宜備

唐拾義久咳丸

有根本治咳之功

四十餘年經驗

專門治咳老醫師創製

鷓鴣菜叁次宣言

律師阮怡然受任宏興藥房及司理張思雲法律顧問通告

本律師現受任宏興藥房及司理張思雲君常年法律顧問自後該藥房及張君一切法益本律師有依法保障之責該藥房所製之名業經製定鷓鴣菜及各種藥品行銷中外遠近馳名鷓鴣菜三字爲專用商標向國民政府工商部正式註冊暨廣州市衛生局化驗註冊各在案如有僞冒影射及侵害法益本律師當依法盡保障之責特此通告◀事務所廣州市高第新街十四號▶

鷓鴣菜　能治小兒百病　能使小兒肥壯　每服壹毫　盒炒毫

廣州市一德路宏興藥房謹啓

(張萬里電版)

現代青年

第四百四十一期目錄　　廿一年十月六日

公權歟抑公務歟……張文甲譯
世界經濟危機及其背景(續)……何紹璵
中國糧食問題(續)……張鎭勳

公權歟抑公務歟

Maurice Hauriou 阿利烏著　張文甲譯

二十世紀之法學，法律學哲之法學也，在公法學中，或國家學中，公權與公務之爭，斷斷然至今不息，此篇文章，是「阿利烏」爲答辯「公務派」而作者，「阿利烏」，法國近世公法學者首領之一，於一九二九年春間逝世，人稱之爲公法學舊派之首領而阿利烏自己終以任調人自居，使新舊二派得一允執厥中之學理之闡發，「狄驥」曾目阿氏爲法界之「柏格森」此篇文章扼要而深奧，富有研究之價値，年來國內刊物，固可零星殘缺，見到「狄驥」之學說，惟對於答辯及攻擊「狄驥」之說，則杳不可得，此誠負責介紹西洋學問之人，或由於淺嘗輒止，或由於聞見不週之過，玆將阿氏原文譯出，以供研究法學者之參考焉。

譯者附言

公權公務二者，爲法蘭西行政法則之主要概念，公務是由行政機關所完成之工作，公權則完成此作之方法也，因爲法律之理論，不能將此二種概念，列於同等地位，務將擇定其中一者，以統轄之，然則須擇定何者爲宜耶。

法蘭西之公法學者，曾根基公權之概念而制定法蘭西之行政法，彼等爲此選擇，純出于直覺。第一因爲由大革命時之法律所大聲宣告之分權原則，明顯表出行法權之基礎，其次則因爲遵從歷代法律學者之習慣，法國公法學者，不置法律自身之地位於所達之目的之地方，而嚮於達到此目的所使用之方法之地方，卽權與權利之地方是也，在私法上，對於個人所欲達之目的，極不重視，其所重事者，乃是個人所用之方法，此方法卽是個人以自主之意志所要行使之權利，公法亦然，國家之目的爲次要，惟行動之方法，由政府之意志所行使之國家權利，或其他，爲關切，總一言之，向來之法律，對其對像，是放置行動之方法之意志權，先於其目的，

或者舊時之學說，對於目的方面，未免過於忽視，因爲將一個概念之附屬於別一個者，非完全將其犧牲之謂也，凡一切思想之組合，皆是平均，第一與第二皆有個個顧慮及之，十九世紀末社會主義化之學說，卽利用舊時學說之缺點焉，凡此學說，皆是努力於恢復在法律上目的概念之地位，因目的之概念，爲社會的，而法律之方法之概念，爲個人的也，但此等學說不置目的概念於其本來之第二位，乃竟升之於第一位，而且驟然之間，無所用之目的，竟變爲萬有矣。

此種價値之倒置，遂成立法律社會主義之邪說，其爲害之烈，足以擾亂法律界，不減宗教之分裂，擾亂基督教國家也。

使目的居於第一位，實爲錯誤之羅輯，在公法方面，有「公務學派」者(Re la de Service Public)努力使視爲國家之目的之公務意義，超越於視爲實現目的之方法之國家意志之權力。

吾人由此學派中，得到「施細」(Teze)教授於一九二六年六月載於羅馬之「公法雜誌」標題爲「公務」一篇文章之新近宣言焉，以批評之精神，而研究其學說，實爲不可多得之機會，

「施細」先生說「當今法國公務，爲公法之主要概念，一切法律理論，皆建設於公務之概念上，擁護舊時主權公權威權理論之人，逐一消亡，彼等勢力之所能及於近代法學家者，幾等於零」施細且述及此新學派之先驅，爲狄驥(Dugupi)勞那(B nnard)及他自己。

無論此三位法學家之聲譽如何盛大，吾人不信此三人者，足以代表全部學說，及其所有之勢力，其實擁護舊時理論之人，閉口不言，祇作不少之思考耳，夫彼等之不言，誠爲錯誤，爲眞理作辯護，不應有厭倦也。

此種辯證之容易本爲常人想像所不到，尤其是在反攻方面而言。

「施細」先生，頗似小學中之燥暴學生，彼以其無可非議之分析力，參於一種粗暴而接近於不愼之率直，在其文章中，卽顯出其學說之重大缺點之所在，於高大講座之上，(Ex Cathedra)下此公法之新主要概念之公務定義，古人所謂「凡是定義皆是危險」之格言，從未有更好之證實之過於此者矣。

照彼所言公務之概念，實基於二種意義之上，卽公法之方法，與公務隨時變改之可能性是也。

吾人卽此兩種意義而研究之。

(一)「施細」說「應施行於公務之公法方法自身實基於不平等利益衝突之意義，公家利益應勝於私家利益(徵發歸公)也，此不須有法律之明白規定……此爲根本之原則也。」

此種論調，卽默認權之特殊地位，(如徵發歸公之類)爲獲得「公家利益勝於私家利益」之實行方法。

然則爲公務之第一要素之公法方法，乃歸納於公權之一定使用。

在此分析中，尙有缺點焉，卽凡公務不僅由公權力之實行而達到，而此公權力之實行，與行政訴訟至爲關切，此行政訴訟乃又予公權以一個重大之特權，雖則此種要素，爲公法方法之最顯着者，「施細」先生乃竟遺漏而不言及。

(二)因爲公務組織之隨時改變之可能性，使「施細」先生卽生出以下之思想，彼說「此種改變之可能性，是由一個舊時之意義而翻新之者，從前人所說之主權之不能讓與者，此卽謂公務組織改變之權，實不受法律之束縛，此實理有固然者也，公務之組織，由普通利益之需要，可隨時改變，故此公務之組織，是合法者，合規則者。」

然則由主權之學說而來之改變公務組織之權力，不受法律之束縛之意義，乃爲「理有固然」者，而此次改變之事，在立法權與立規權作用之下，繼續發生，立規權是行政權，此又是公權之一個表現也。

現在以下卽爲「施細」所引「狄驥」關於公務之定義，於此吾當提及一句，吾人不涉於現在無討論之益，而「施細」自已亦自願撇開「社會連帶關係」之問題。「狄驥」說「公務者卽一切動作，其遂行當由治人者之保障處置及監督者也，因此種種動作，其性質上只有由治人者之力之干預，而後能完全實行之也。」

此方式雖較爲概括，亦包含「公務是只能由公權之干預，而後能完全實行之動作」之自認。

驟然觀之，以爲此種問題，已既決解矣，在此兩個公務之定義中，只爲權力與公權之問題耳，人本可言曰，公權是存在，而且爲重於公務，因公務只能由公權決定之，此是明顯無疑者，然勝利且無須如此急速宣告也，新學說之錯誤，尙有更大者，存焉。

如果「施細」氏與「狄驥」氏如此安穩說出「權」或「治人者之力」此是因爲二氏，是實驗主義者彼等以爲權力爲非法律上之概念。權僅是一種力，至大之力，是單純之事實，只是單單之事實，無何神秘之謂，因爲由公務之運行，或公務組織之改變，而遂行干預之權，其自身只爲一單純之強力，此種強力，只以其適合於「法律規則」時，然後有法律之性質耳，在此學說之圈套中，所當永久記憶者，卽此付給一切權及一切人類欲願，以法律之性質之「法律規則」之存在是也。

不過「施細」氏，將當我不敢汚辱之及不敢以爲彼等爲全無理論思想之新進法學家於萬分困難之地也。

照「施細」之意見，吾人所不當忘記者，則公務意義之第二要素，是「公務之組織可由不受法律束縛之權之隨時改變性」，他且說「此種意義是自然之理也」。

噫嘻，公務之組織，乃是基於不受法律束縛不遵「法律規則」，而不是法律上之權耶！

換言之，則因爲行政之組織，是由不受法律規則束縛之權所造成，而行政法乃不是基於「法律規則」之上矣，又因爲法律是無有外於「法律規則」者，而行政法乃全非法律矣，

彼等自然尙有其遁詞，謂「法律規則」卽是權，不完全受法律之縛束，但此機巧，將無補於其學說也，因爲此乃說「法律規則」之自身，亦產生與「法律規則」相反之自由法律權矣。

「施細」竟自陷於不通之途徑矣。尙何須盡力確定公務之概念耶，彼曾不知陷入於創造法律而自身又無須遵照法律規則之自由權之顯然事實？實驗主義者，因是只問事實，只有事實，完全事實，而此乃是「極爲難之事實也，彼誠不謹愼而誤認，謂「此事實乃是理有固然者」，至於「狄驥」氏則知所立於一較更謹愼之普通方式耳。

此種公務定義之例子，足以表示新學派之裝樣矣，新學派，是收集由舊學說以「意志權」爲發機，所搆成之一切法律之組織，而改換之，後則將其發動機取消，且謂一切組織，只由社會目的或表示此目的之「法律規則」之毅力，卽可繼續運行也。

當此等新學說翺翔於其梗概之上，而未與眞正之法律分析密切接觸時，其外表之簡單，與空泛，實足以引誘人心，但若欲之實行，則其危險屆

▲民國元年至十六年·
▲法學巨子·數十百人·
▲精力之薈萃·學術之結晶·

郭衛編輯　法界必備●

兩大巨刋

大理院判決例全書

大理院解釋例全文

發售甲乙丙三種特價

大理院判決例全書解釋例全文特價表

類價	目	寄費	紙質裝璜
甲種每部	定價廿八元特價十四元	一元	道林紙皮裝
乙種每部	定價二十元特價十元	一元	瑞典紙皮裝
丙種每部	定價十二元特價六元	一元	報紙精裝

附注每部加[illegible]一册

期限：廿一年十月底止截

廣州永漢北路 會文堂新記書局

武俠歷史長篇小說

關外屠龍記

著者汪景星　批者錢笛生　校者蔡陸仙

在九一八東北慘案發生之後，暴日佔我東三省，坐擁大兵的當局，向沒有一些確切的表示，祇空嚷着「長期抵抗」的空口號而已，今汪君景星，有感及此，將過去所著「峨眉劍俠」「武當豪俠」之精神，來作這部驚天動地的「關外屠龍記」內容雖取滿清事實來作材料，但毫沒有一點封建的思想，不過借這一部書來作振民氣喚醒國魂的

特價　洋裝四冊定價二元四角　七折

現代兒童文藝叢書

新兒童食譜　新兒童常識　新兒童玩具　新兒童游戲　新兒童故事　新兒童日記　新兒童遊記　新兒童神話　新兒童笑話　新兒童謎語　新兒童歌謠　新兒童幻術　新兒童衞生　新兒童作文　新兒童工藝　新兒童傳記　新兒童戲劇　新兒童圖畫　新兒童尺牘　新兒童武術

冊冊冊冊冊冊冊冊冊冊冊冊冊冊冊冊冊冊冊冊

◁全書定價壹元陸角特價減收壹元▷

中西精美食譜

本書擷取中西食譜之精華，詳述其方法，確定其分量，使從事烹飪者，得一良好之導師

精裝定價一元六角　平裝定價一元二角

特價照碼六五折

廣州市雙門底 廣益書局

民智書局

最新出版

日本研究叢書第九種

日本之實況　公直著　文　定價大洋八角

本書根據可信之資料將近代日本之實際狀況完全列入實不啻將整個的日本暴露尤其是經濟方面首爲日本帝國主義內容之一般的考察從經濟方面政治的現象及思想界的分析以見整個日本帝國主義之內層次論日本帝國主義向國外發展之現勢舉凡日本對外政策之過去與現在及殖民政策對外貿易對華貿易海陸空軍備莫不源源本本加以論述最後詳論日本帝國主義之前途實爲研究日本全部最有系統之著作際此抗日聲中此書尤宜人手一篇

二十年來列强環伺下之東北問題　范任宇著　定價三角半

東北問題爲我民族生命所繫之重要問題歷來東北在日俄美三國控治之下搆成最複雜之國際關係本書卽將二十年來列强環伺下之東北問題加以歷史的論述擧凡日俄美三國侵畧東北的原因及政策方法皆加以詳細解剖國人欲明瞭東北問題者不可不讀此書

教育

全省教育會議第五日
通過初高中史地等科教學綱要
下午鄒魯出席演講并開游藝會
今日教廳長召中等校長開談話會

第三次全省教育會議、昨（五）日爲會議之第五日、是日上午八時在中山紀念堂開會繼續討論初高中師範科各科教學綱要、歷四小時許始行散會、茲將是日議決各案及中大校長鄒魯演講詞分錄如次、

通過各案 上午八時齊集開會、出席代表二百七十六人、由正議長謝瀛洲主席、首由主席報告第四日會議議決案、施即開始討論、每討論提案、均由各審查組主任委員報告審查意見、是日議決各案如下、（一）（初中高中普通科高中師範科）初中歷史教學綱要案、議決）照審查意見通過、交教廳聘專家審查、（二）（初中高中師範科）地理科教學綱要案、（議決）照原提案通過、（三）（初中高中師範科）算學科教學綱要案、（決議）照審查意見原則通過、交由教育廳聘請專家修改、（四）（初中高中師範）自然科（植物學）（動物學）（理化）教學綱要案、（決議）照審查意見原則通過、交由教育廳聘請專家制定、（五）（初中高中普通科高中師範科）、美術科教學綱要案、（決議）照審查意見原則通過、交由教育廳聘請專家修改、審查委員杜寶權、個人提出意見、交由教廳參考、（六）（初中高中普通高中師範科）體育科教學綱要案、（議決）照審查意見原則通過、一四三號三八七號兩代表意見、一併交教育廳聘請專家修改時參考、（七）初中高中普通高中師範科工藝科教學綱要案、（議決）將審查意見、交由教育廳聘請專家修正原案、（八）（初中高中師範科）家事科教學綱要案、（議決）交由教育廳聘請專家按照審查意見修正、（九）（初中高中師範科）音樂科教學綱要案、（議決）照審查意見原則通過、交由教育廳聘請專家修改、（十）甲、教育概論教學綱要、（高中師範科）乙、教育心理教學綱要、（高師範科）丙、教育測驗與統計教學綱要、（高中師範科）丁、小學教材研究教學綱要、（高中師範科）戊、小學教學法教學綱要、（高中師範科）巳、小學行政教學綱要、（高中師範科）庚、健康教育教學綱要、（高中師範科）案、議決、照審查意見原則通過、交由教育廳聘請專家修改、議至此、主席宣佈已逾規定開會時間二十餘分鐘、隨即散會、明（六）日續議、

鄒氏演講 是日下午二時二十分鐘、鄒魯即登壇演講、略謂各位代表、連日來到這裡開教育會議、兄弟因病不能參加、覺得非常抱歉、今日承謝廳長瀛洲之約、到來此地演講、不過精神不甚舒服、現在把兄弟個人對于教育的意見、略爲說說、就兄弟在未出國以前、感覺到中國教育的落後、等到出國以後、覺得中國的教育非從新改革不可、簡單說一句、就是教科教材的不妥、例如小學生課程裏居然插入幾點鐘英文科、各位試想一想、自己中國的文字、尚且未有認識、何況讀外國文字呢、甚至就說華盛頓的軼事、何以中國有許多偉人而不講、而獨講華盛頓呢、因爲編教科書的人、多是外國文翻譯中文的、而華盛頓的軼事、在美國固然是很好教學的材料、惟在中國則不適用、我以爲小學教育要養成有國民的思想才好、至若教材呢、全不注意到實用方面、在學校裡所讀的書、與社會裡所需用的人才、未能吻合、即是「學非所用」、其次講到鄉村教育、完全沒有注意到、故兄弟回到廣東、即與西南當局及謝廳長等會商改良教育方法、結果、就組織一個教育改革會、第一個目的、擬從新改編教科書、使適應國民教育的需要、第二個目的、就是繙譯良好書籍、使教材適合環境、第三個目的、是注意職業教育、在城市須注重工商教育、在鄉村須注重農村教育、這樣做去、教育前途、才有希望、還有一種要注意的、就是小學教育、比方一年之中、暑假佔了三個月、若作四年來計、那麼、學生方面就少讀一年書、所以教育改革委員會有見及此、將來暑假日期、也有改革的必要、現在兄弟因病、精神還未恢復、不能再講下去、請各位原諒、并請各位于晚間七時到中央參加宴會云云、

游藝助興 下午三時、由素社同人及紫羅蘭陳氏強兩女士蒞場表演各種游藝助興、節目如下、（一）音樂「娛樂昇平」絃樂合奏、（二）音樂連環扣、絃樂合奏、（三）舞蹈、陳氏強女士初表舞、「雨打芭蕉」、拍和（四）音樂「雙聲恨」絃樂合奏、（五）歌劇「樓東怨」紫羅蘭女士表演、（六）音樂「倒垂簾」絃樂合奏、（七）音樂「走馬英雄」絃樂會奏、（八）舞蹈、紫羅蘭女士「埃及舞」由音樂家黃龍煉先生、蔡保羅先生、劉天一先生、宋亦僑先生、林壽明先生、梁廣鵬先生、葉漢新先生、陳樹偉先生、李幻生先生等拍和、表演極爲精彩、掌聲雷動、情形異常熱鬧、直至五時許始表演完畢、

中大歡宴 國立中大校長鄒海濱、以各縣市教育局長及中等學校校長咸集省會之際、特於昨（五）日下午七時、在中大公讌全體代表、查是晚參加宴會之代表約三百餘人、席間鄒氏有簡單演說、直至八時賓主始盡歡而散、

今日議程 今（六）日會議程序、上午八時開會議、討論各項提案時直至十二時、繼續召開會議、下午一時三十分教育廳長謝瀛洲召集中等學校校長開談話會、下午二時、參觀嶺南大學、

各方歡迎 今日太平沙天星畫院歡迎參觀影片「淞滬隨軍日記」、廣州市小學教員聯合會、以各縣小學均有派代表參加全省教育會議、又定於今（六）日下午一時在議會內招待各縣小學代表開談話會、高師同學會亦定今晚七時招待教育代表、南關影畫院則今（六）日下午四時半招待全體代表參觀「南海情波」一片、

高中聯試優異生獲獎
昨日謝瀛洲頒發

教廳長謝瀛洲昨日（五日）下午在第三次全省教育會議席上報告此次高中入學聯合會考試情形、略謂本年報名投考高中學生共有三千五百餘人、合格取錄者、僅餘剩一千五百餘人、現在受獎之男女學生共有六人、男生（一）陳誠昌、（東莞中學畢業）已入工專、（二）何雲慶、（揭陽中學畢業）已入工專、（三）謝信光（培英中學畢業）、已入培英、（女生）（一）潘海江（知用中學畢業）已入女中、（二）麥馨宜（廣西省立女中畢業）已入女師、查男女生獎品、皆係銀盾、書有教育廳長謝瀛洲贈等字樣、男生第一名銀盾上刻有「褒然居首」、第二名銀盾上刻「亦弁其群」、第三名銀盾上刻「力爭上游」、女生第一名銀盾上刻「試冠其曹」、第二名銀盾上刻「角立傑出」、第三名銀盾上刻「軼然不凡」、以上各獎品、均由謝廳長親自頒發、

民教訓練所 本月七日開課

省立民衆教育人員訓練所、昨經兩次招生、各項設備、已經完竣、業誌前報、茲查該所業於廿八日在羅崗洞所址、行開學典禮、到有教育廳長謝瀛洲、及各機關長官、當地士紳、濟濟一堂、由謝廳長主席、教廳第四科長雷鴻籌備經過、宣佈開會理由、及繼有各機關代表、及教廳督學馮炳奎演說、旋由該所教務主任曾祥鶴答詞、聞該所業由謝兼所長聘請曾祥鶴、黃棠、嚴任傑、雷燦堯、趙寶如、雷錫平等、爲該所導師、并定期本月七日正式上課云、

本市中等校調查續訊

前日（四日）據廣東通訊社調查本市中等校消息、其間對於已否立案校名、多有出入、茲查確遠東中學、興華中學、長城中學、美華中學、省已立案、前日該訊稿所載、實係誤傳、又公立校所列工專、係工專附中之誤、

市校成績展覽會的開幕
教育界觀禮者數百人 劉紀文主席致開會詞

市校成績展覽會、業經籌備就緒、特于昨日上午在市教聯會舉行開幕典禮、是日蒞會參加者有會長劉紀文、教育局長陸幼剛、及各校校長數百人、茲將各情誌下、

行禮情形 一、齊集、二、肅立、三、唱黨歌、四、向黨國旗及總理遺像行三鞠躬禮、五、會長劉紀文恭讀總理遺囑、六、史元濟報告籌備經過、（錄后）七、會長致開會詞、（錄后）八、來賓演說、九、鳴炮、十、奏樂、十一、拍照、十二、開始展覽、

報告經過 行禮如儀後、首由該會籌備委員史元濟報告籌備經過、大意稱大會籌備經過時間、極爲短促、當秋季開學未久、奉陸局長命令着手籌備、適值全省教育會議在省舉行、趁機舉行市校成績展覽會、以供各代表參觀、籌備期間不過三星期、由政府撥助籌備經費一千二百元、現計參加展覽學校、小學有八十二間、中學有四間、私立學校有十間、陳列櫃架計有二百餘件、本會能於短時內舉行、實得各校校長之助、誠爲感謝云云、

會長致詞 繼由會長劉紀文致詞、大意稱今市校成績展覽意義、在檢閱各校學生成績有無進步、將過去及現在成績比較其優劣、使各校學生一致奮勉、以求進步、而市民亦可藉以知道各學生成績、今日舉行開幕、誠迎各界參加、並加予批評云云、

陸氏致詞 最後由教育局長陸幼剛致詞、大意稱、今日市校成績展覽會開幕意義在不客氣的將各校成績量與質表現出來、使一般人得到利益、一方面學校與學生家屬發生關係、彼此聯絡、如此學校知道社會需要、社會亦可知道學校成績、不致互相隔膜、最近全省教育會議、在省舉行、本會特歡迎各代表參觀、希望加予批評及指導云云、陸氏致詞畢、乃拍照而散、

教育簡訊

□合浦縣立第一中學校學生考察團抵省後、五日參觀中央公園中山紀念堂省女師市一中市美觀音山博物院六榕寺等、下午四時、學抗會并召集會員開會歡迎、

□培正中學校長黃啓明、現負嶺南大學使命、赴華北考察北大清華中央等校經濟狀況及教育概況、本月十二日首途、

□工專學校定本月八日下午五時舉行聯歡大會、晚間大放東莞烟花、

□昨有鍾處球捐助五十元、爲庚戌中學購置圖書費、

□昨報教育會議第四日一則、小標題有通過初高中國文英文教學綱要句、查「教」字被手民誤爲「數」字、合更正、

警衛旅換發証章啓事

逕啓者本旅以前發出之金質銀質三角形証章因佩帶日久多有遺失茲定於十月五日起一律換用橫長方形之金邊藍邊新証章所有以前發出之三角形証章截至十月十五日止作廢此啟 警衛旅副官處啟

遺失證書

育楨于民國六年在廣東公立法政學校法律本科戊班以甲等畢業領得證書一紙近因將該證書寄南京友人處擬請律師不料友寓被盜證書遺失除報學校請給證明書外特此聲明 歐陽楨啓

廣州實學通藝館招請職員

本館現需熟悉文具櫃面職員數人待遇優厚如有下列資格願來本館供職者請于每日上午十時到本館面試可也資格（一）年在二十以外三十五歲以內文理通順者（二）身體强健品行端正無嗜好者（三）熟悉本地情形兼有經營文具經驗者（四）有正式舖店担保者

聲明作廢

敬啓者鄙人向在國民革命軍第一集團軍第一軍軍務處領有第三八九號自衛手槍照一紙於本月三日在河南五鳳鄉集志公司菓園內被竊匪連同衣物一並竊去除報請軍務處註銷及另發外特此登報聲明作廢 鄧福成啟

退股

劉鐵三佔有廣主市和安南務達膠殼廠生意今志圖別業自願將名份所佔股份退出與務達廠公盈承受準于國歷十月十日雙方交易清楚日後生意盈虧華洋轇轕揭借等概與本人無涉特此聲明 退股人劉鐵三啟

買屋

本堂買受立僑德堂許偉臣自置本市甜水巷新門牌二十七號兩便過吉屋上蓋連地牆壁間格俱全深闊俱照原契準于國歷十月廿六日立契交易如有典按揭借及華洋轇轕未清等情速向賣主理妥一經交易概與本堂無涉特此聲明 合成堂啟

介紹名醫 西瓜園大局醫院 譚大局醫生

自留學回國後即設醫所於維新路、日常診症、均能百發百中、藥到病除、所以回國未及三載、而名馳遐邇、有神醫之稱、近因求診者日衆、特擴充醫務、在本市最中心之西瓜園建築一最新式之醫院、其中房舍之佈置、皆根據醫理、出新入奇、近復購置最新式X光鏡療病器械、應有盡有、且譚醫生以醫德爲重、取費低廉、着病誠懇、此種理想的私家醫院、實不多得、弟等嘗求治於譚醫生無不著手成春、知深感切、用特樂爲介紹、 國華報 許澄天 民國日報 張白山 等全啟

陰虛內傷 獨有一條生路

凡吐血咳血之後常吐白痰或久咳傷肺心部翳痛虛不受補此皆爲內傷之起點本堂養陰丸救活沉危絕望之症不可數計此丸確實功能續命若以價值而論不祇百萬金錢有患是症者請速購服必有無限生機此丸除痰止咳補肺養陰有不可思議之效力萬勿輕視坐失時機以至追悔無及也金石之言萬不可以普通廣告視之 每盒價銀五角志在良藥普及歡迎中外代理利權優厚 廣州市槳欄街位元堂潘恒菴謹告

德國耶納大學 文哲醫所

花柳病院醫生 專門外科割症產婦兒科兼理皮膚花柳及傳染病等症附設留醫房并聘優良護士備有一切電光學治療機以德國最新學理尊重醫德爲求診者服務

▲贈診券▼ 本醫生于十月一日開始服務辱承戚友囑命由一日至廿日每日上午八時至十二時下午二時至五時止剪持本券求診者不收診金

文哲醫所 醫所所在 廣州太平中路一四弍號

西南國民週刊 第二卷第九期

要目

論文 韓劉事件之檢討……非子 反抗日本帝國主義的民族鬭爭……海霞 國聯及英法美態度之鳥瞰……笑天 武藤赴滿後的東北三省……危微

專載 新中國地方政府論六……王恒 聯省自治之錯誤……職業代表無效果 講理？角力？……少璠

時事述評 軍縮大會與遠東時局……白樓 駭人聽聞的漢口烟土嗎啡案……愃 鄭緇成應抵張命嗎……愃

附錄 本會請中央出兵東北收復失地電 本會請中央向國聯提議引用盟約第十六條制裁暴日通電 本會請國際聯盟代表大會主張正義制裁暴日電 本會爲九一八國恥紀念告同胞書

聲明遺失

啓者本號于廿一年一月九日在廣州市登記局不慎失去江星橋圖章乙個特登報聲明無論何人執得作爲廢章 十月三日 江星橋啓

秋涼防咳 四川肺癆草

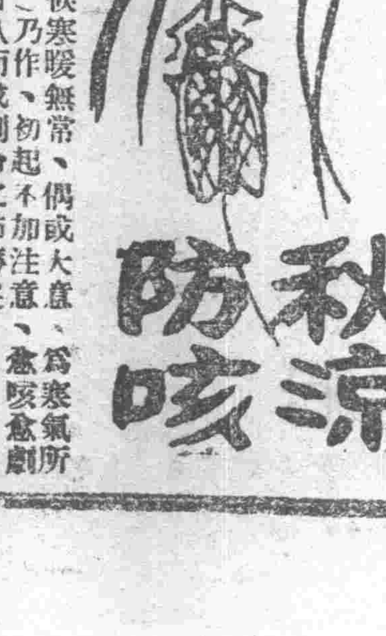

時逢秋季、氣候寒暖無常、偶或大意、爲寒氣所襲、咳嗆乃作、初起不加注意、愈咳愈劇、肺部太傷、日久而成制命之肺癆矣、

四川肺癆草之功效 爲蜀中天然特產、功能潤肺除痰、爲著名治咳嗽靈藥、時逢傷風咳嗽、立服立效、痰多氣喘、服之頑痰消滅、氣機暢順、其喘立平、雖沉重之肺癆、耐心服食、逐步見功、連服二打、永遠斷根、肺癆草說明書函索即寄、

主治 新久肺癆 婦癆童癆 虛失眠 痰中夾血 咳血咯血 氣急痰喘

價目 單服每包一元三毫半打七元一打十三元 雙服每盒二元六毫半打十四元一打廿六元

廣州市靖海路利生藥房經理 分銷 香港永樂街中德藥房 江門舊鄉街中法藥房

羅良渭醫師啟事

廣州惠福西路南海縣前 自動電話壹四弍壹四

兜科 兜科症狀不一就世俗名稱分列如下本醫師積十餘年經驗具有法國新法新藥特效治療根本痊癒

呼吸器 痰多氣促新咳久咳百日咳咳血肺癆

消化器 嘔奶洩瀉食滯啼哭肚痛慢驚出牙馬牙舌爛虫病胃炎腸炎

循環器 腫脹眠藍黃疸閉尿血毒

腦系統 急驚驚風抽筋不眠癲癇骨軟

皮膚 頭癬疥癩癍疹爛肭胎毒風團冷汗惡瘡血瘡

傳染 痳症水痘疹鎖喉鵝喉喉核傷寒痢紅白痢

其他 先天不足面黃骨瘦口唇青白遺傳花柳

針射花柳淋帶 情割包皮痔瘻 特效紫光電療 統理內外全科

皮膚花柳專家 任振華

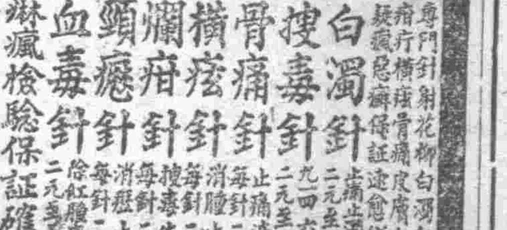

專門針射花柳白濁白帶疳疔橫痃骨痛皮膚血毒疑難惡症保証速愈斷根

白濁針 搜毒針 骨痛針 橫痃針 爛疳針 頸癧針 血毒針 痳瘋檢驗保証確定

（診所）太平南路六十二號

建設廳鄧淦祥鳴謝崔堯天大醫師愈我紅白痢症

余昨患紅白痢症每日瀉下四五十次肚絞迫揸痛苦難堪幸得友人鄭文速兄介紹崔堯天醫師診治針藥施不一星期而霍然全愈倘非崔醫師學識淵深經驗宏富曷克有此神效弟感激之餘愧無以報謹登報鳴謝藉俾世之同病者知所問津焉 建設廳鄧淦祥敬頌

崔堯天醫務所 民星新街四號三樓 惠愛中路公園前明星右側 自動電話一五〇七五號

夫以義為良，妻以順為令；和氣禎祥來，乖戾禍殃應。

白鴿畜養法

尼達

畜養白鴿，雖說是農家副業之一；然居於鄉村或近郊裏，有地三五畝者，實可專意畜養，其利與養鷄可相伯仲也。茲將鄙人過去經驗作簡明之略述，對此有興趣之同志，可得一比較的參考與研究也。

A. 住屋　白鴿住屋是裝在一屋裏的，牠的屋是用木做成。所以最經濟是買裝載火水的木箱，把牠橫間開兩格（最好不用門口）然後釘牠於牆的架上，鴿籠要離地三數尺；每星期在可能範圍內，取出在日下照晒，不然，就要用殺虫露來射牠。每籠住鴿一雙，因為母鴿將鴿卵孵化出了小鴿後，就要把牠移過別格，免阻母鴿的產卵。

B. 環境　鴿的天性自然，以接近自然為佳。周圍有綠的樹，青翠的草地，清鮮的空氣，那就於養鴿非常適宜了。

C. 飼料　鴿的食料有下列各種：綠豆，小麥，米，穀，碳末，食鹽，石灰質，和不用買的沙等。——別書載有芝麻，據我實驗，芝麻供鴿幾乎不食，所以不列了——以上來說，綠豆和小麥為最主要，本鴿所最喜食的。米穀則次之，炭末和石灰質決不能缺乏，石灰質不像鷄需要那樣多；因鴿體比鷄的小，產卵也比鷄少得多。食鹽和沙隨鴿的意欲而食，在價值上，兩者都不成問題的。

D. 餵飼次數　白鴿的食料，全不用大費的，所以比較養鷄便利得多。祇要把食料撒在地給他們啄食就得了。飼養的次數每日分三次，早晨六時半一次，正午十二時一次，下午三時半一次，餵飼的次序和分量呢，一大概先給以綠豆約大半升，一此處以十雙鴿為標準餘可類推——次給以米約五分之一升，再次則給穀小許——最好將穀裝在罐裏掛起由鴿自飛去啄食——鹽石灰質和炭末置在一處，由鴿的需要自己去啄食，綠豆有時代以小麥，或輪流轉換，待他們於營養上不至單調呢。

E. 孵化的要點　母鴿產卵後。牠就立刻開始孵化，經過十八天後，小鴿就破殼而出了，母鴿孵化了牠的卵五日之後，你就切不可把牠的卵拿出來照看或移動，免變動了牠的器官的部位，不然的話，這當萬分注意的！母鴿的卵經過十八天孵化之後，還沒有小鴿出的，那就可以把牠拿去，因為必定是小鴿死於殼裏了，有時不要待過了十八天，祇要觀察鴿卵有沒有黑點，或覺有異味，亦須取出，因為小鴿已死了在殼裏，或竟未變態而腐臭了。

鴿卵能否人工孵化呢？或孵出小鴿後母鴿仍然會餵飼他們麼？那兩個試驗，我現在還在實驗中，待結果如何，然後再向讀者報告。

毛的功用

原始時代的社會，人類茹毛飲血，身蔽樹葉，思想和生活也簡單。那時候的人就和現在的猿猴一樣，遍身生毛；後來因社會的演進，人類的毛也逐漸脫落。到了現在文明時代，人類五官只存有些少護毛，這種護毛，生來當然有用的。我們的髮生在頭頂，特別較多，這種是保護頭腦的作用。眉毛是保護眼的作用，故形成彎曲；若額上有汗流落，就有眉毛隔住，這毛又可防蔽塵埃。鼻毛為保護肺臟的作用，用來濾擦空氣中的灰塵，使空氣純清入肺。耳毛是保護耳膜，防止昆蟲和一切微菌撞入。鬍鬚是保護口的作用，防汗及塵埃。人的手臂下面出汗較多，故生有臂毛，為防止流汗落四肢。乳部和臍部的毛，也是用來防止上面的汗，流落自然由側旁而下。肛門的毛，其作用保防汗及防微菌的侵入。腳毛和臂肘的毛，這大概都是保體溫；因人穿的衫褲，多半是短袖短衫。還有一種最的毛，就是男女陰陽的毛；女陰的毛，是保護陰唇的作用，男子陽具的毛，也是防汗的，在性的方面，這種毛另可生別的作用。總之人體上所生的毛，是有作用的，不要把牠剃去。

治手足濕風之兩方

……滋……

以下兩方，是同學勞君對予所言，爰將記投本欄。

余二年前兩手患風濕氣，一交冬令，十指乾燥，麻木不仁，指甲枯憔，形成血虧，質之醫者，皆云風濕，不易收效。某日，適有世伯潘君到訪，潘為中醫，在四鄉頗負勝名。示余一方，云可治余病，乃取紙錄出，即紅花一兩，花椒一兩，食鹽三錢，猪油三兩，搗爛為丸，每日取手中搽擦五六次，余乃依法行之，不及兼旬，頓覺兩手細膩，血液亦足，不若曩時之枯燥無血矣。

又有同鄉叔伯一人，足患風濕步履艱難，亦有年矣。後由他人介紹潘君到醫，潘君用桂枝尖白芥子川草烏甘光劉寄奴麻黃各一兩，煎湯薰洗，日約二三次，旬日後得，其患若失。潘君云此兩方得自祖傳，百試百靈，茲因得其許可，特投來本欄以告世之同病者。

▲法律問答▼

●問雙方簽字退婚，是否有效？

貴報大律師偉鑒：啟者弟於民國十九年與一女子結識，經由雙方家長作証，訂婚（即俗稱文定）并擬於去年底結婚：不意對方性情淫蕩，與第三者發生戀愛，後為弟察悉，然以家醜不外揚故，惟有向對方責備，使其改過自新。自此之後，對方乃與男子斷絕來往，弟以為從此可以無事矣；故對對方已往一切絕不根究。豈知時未數月（去年八月），對方忽向弟提出離異，弟為順彼所適計，知難強合，故順其所請，雙方立回退婚書，乃自立書之後，對方又要求和解；然弟以覆水難收，故為有碍，詞搪塞耳。但當時所立之約，祇有雙方簽字，并無何人作証，未知此約生效力否？倘年久遺失，則當如何辦法？弟現擬於年底與另一女子結婚，如前之對方提出訴訟時，弟將以前之証據作証，能否操勝？以上種種，希為示知，感激莫名矣！　弟黃天培上

●答黃天培

按婚約一經解除，則與該女子即無何種關係。至所立退婚証據，既經雙方訂立，依法即應認為有效。

獨幅被單

大小有　單人床　中床　大床

款式分　純白　彩花　條紋　套花

售價由三元餘至八元餘

語云「日半世夜半世」。是說一個人有半世在床上過活。因此睡眠之重要。不亞於白晝之生活。所以一切床上用品。必須盡善盡美。千萬不可忽視。君既購用毛巾被。尤不可不備被單。獨幅被單。為三友社所獨創。完全國貨。天衣無縫。一切蚤蝨。無處隱蔽。較之用珠被舖床。攙灰壓。納砂泥。不啻有天壤之別。況美觀衛生。又其特長歟。

中華國貨公司舖面發行　惠愛中路　電話一〇三五七

商務印書館復業後對於讀書界之新貢獻

萬有文庫

發售 單行本

本館發行萬有文庫。原以全智識為範圍，謀系統之貢獻，其中所選皆人人當讀之書。自出版以來，迭接各方函索信，咸以不能分購為憾；其中尤以貧苦學子亟欲各書其一讀，而無力購買全書者，時引為憾事。茲為便利讀者起見，特選出五百九十種，作為單行本發售。例如國學基本叢書，頗多今日坊間所不易得之本，為研究文學者所亟待查考之書。又如漢譯世界名著中之各種譯本，皆各科中權威之作，吾國向無此項譯本者，際此金價高漲之際，原本既貴，譯本尤不易得；本館為發揚文化起見，特於復業之初，將此種譯本單行發售，藉作貢獻。其他各項叢書，亦均為久陷飢渴之讀書界所企望而不可得到者，書名繁多，另印目錄分贈，以供各人之自擇。存書無多，尚希及早選購為幸！

贈閱　單行本目錄

四大便利

（一）選擇便利　各書單行發售，讀者可依個人研究之興趣，自由選購，極為便利。

（二）購置便利　每種售價均極低廉，有僅及一角五分者。並另定購滿五十元再打九折之辦法。

（三）庋藏便利　本文庫原為圖書館而設，故印刷紙張版式標點等均經劃一，可隨意隨時選購若干種，自成一整齊美觀之書庫。

（四）攜帶便利　本書高六寸餘，闊四寸餘，極似古書之「巾箱本」，故攜帶極為便利。內中極多平日祇有大版之書籍，而現在可于文庫中獲得精美較小之版本。

單行本種冊數統計

	種	冊
▲國學基本叢書	六二種	四九二冊
▲漢譯世界名著	五〇種	一九二冊
▲學生國學叢書	三五種	三八冊
▲國學小叢書	四五種	四六冊
▲新時代史地叢書	四八種	四八冊
▲百科小叢書	一七〇種	一七〇冊
▲農學小叢書	三六種	三六冊
▲工學小叢書	二五種	二五冊
▲商學小叢書	三一種	三一冊
▲師範小叢書	二九種	二九冊
▲算學小叢書	二四種	二四冊
▲醫學小叢書	二七種	二七冊
▲體育小叢書	八種	八冊
（總計）	五九〇種	一一六六冊

卸被覓花聲
破夢
尚含睡態埋
晨妝

雙妹嚜茉莉霜
為修飾佳品

善五製版

雙妹嚜

茉莉霜

本行用新法將此花煉液為霜保存固有之濃香和潤膚駐顏之妙葯四季可用冬夏咸宜為日用必需之品

廣生行特製

各埠均有支行　各大商店均有代售

自動電話一〇四五[illegible]

七日晨八時，遊貴縣之南山，出縣城渡河，約半里，地名南岡，亂石如林，中有一泉，經冬不竭，名龍眼泉，不四里到南山寺，寺有宋鑄銅鐘，及宋慶元年元大德年碑，惜未及鈔錄，相傳明建文帝曾遯跡此寺，碑刻「南山寺」三字，猶帝手跡，南山不高峻，而頗邃折，連亙廿四峯，跨越甚廣，余等所遊僅一小部份耳。

歸途經東湖，波光瀲灩，頗具景物，相傳爲蘇子瞻曾遊處，又至對河中山公園，景物清雅，門前馳道，頗呈異觀。

貴縣農產頗豐，每年田賦至九萬元，在桂省佔第二三位，有縣立中學一所。

該地牛車，形製頗異。

▷崑崙洞◁

十時半，由貴縣出發，由縣步行至車站，約三里，同人分乘汽車八輛，十時四十分開行，此項汽車，有官物，有商物，皆街市車式，由地方當局借僱備用，尚非借公家力，集此多數車輛，殊不易也，桂自大修公路後，汽車營業，頗極發達，現營此者計有十餘家，惜各公路間有斜度太陡及轉彎過急處，洩水溝渠，又未盡妥善，雨後時多泥濘，甚易損車耳，竊謂桂多石山，采碎石以築路，當不耗費，但不審實際情形如何耳。

吾國全國公路，發展甚速，車輛之製造修

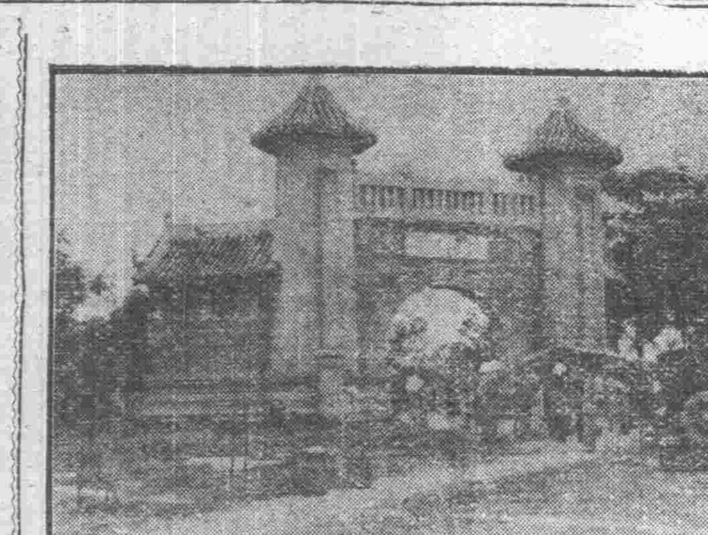

▷南甯公園◁

理，機油配件之供給，已成一大問題，但國人於此鮮有研究者，似屬無多，今假定全國有車二萬輛，（此數決非過分）平均每輛價六千元，即須銀一萬二千萬元，每輛每年平均耗油銀八百元，即須銀一千六百萬元，又平均修理費一百元，即須二百萬元，如車輛有一半在本國製造；（不論以輛數計或其工作計）可省六千萬元，又各車壽命，以道路之不佳，司機之拙劣，又或車式之不適於用，至少須縮短三分之一，又（近日長途車多就福特車改裝，旣易出險，且耗油，而營業者多貪近利，冥行不顧也。）此中損耗，竊謂應速謀補救。我爲大陸國，將來汽車之需要，必有加無已，愈後則損耗愈大矣，假使于全國適中之地，（如上海。）設一修造汽車廠，每年能出車二千輛者，似決不患無銷路。但第一步不能全車悉由自造，此亦無關宏旨，現有多數國家，仍不能自造汽油摩托也，一廠旣立以後，逐年改良擴充，至少可減漏巵若干，又汽車之製或購，必須洞明國情，我國一道路不佳，二司機不良，三不產汽油，故所用之車，必須耐久而省油，近來各省率購美車，實未備此二條件，此皆人云亦云，不假思索之過也。即如購油一事，吾國固不得不購諸外國，然需量旣鉅，亦不妨與訂專約，時其價格而消息之，較之隨時零買，必多利益，此所關亦非細故，否則全國公路大通之日，即破產之日矣，願國內言建設者熟思之也！（歐陸之汽車，殆無不注意於升高，耐久，省油三點，吾國人以美產善於宣傳，故多數只知美車耳。）

由貴縣起行，沿途岡巒兀兀，始覺與沿河風景不同，汽車經黃練藍村黎塘，下午二時，到賓陽，計費時三時四十分，行程凡二百二十里。賓陽縣有中學校一所，高小學校一所，兩校學生及所組童子軍暨各界來迎，茶會於蘆墟酒店。

（未完）

吉訶德君（九九）

西班牙西萬提斯著　猷無韜譯

吉訶德君和他的同伴出現時，牧師露出好似認得似的神情，很懇切地望他好久的時刻；他站着望他好一會之後，張開兩臂，跑前迎他，大聲道：來得好，騎俠的明鏡，我高貴的同胞滿差吉訶德君，尊貴的花和乳酪，困苦者的蔭庇和救藥，漫游騎俠的精華，說這話時，他抱住吉訶德君的左膝，吉訶德君對於他所見所聞的很覺詫異，仔細看他，畢竟認得他了；很奇怪看見他，連忙下來，但牧師阻他。吉訶德君便說：牧師先生，讓我下馬吧；我就騎馬，像閣下如此可尊敬的人就步行，是很不對的。牧師說：我決不能同意，「你的偉大」騎下去吧，因爲你是在馬上幹我們時代所見最偉大的功業和奇事的。我一個不値錢的牧師——如果他不以爲討厭的話——坐在與你伴行的某一先生後頭便算了；在我却是同騎比卡書斯(Pegasus)(1)或著名的摩爾人摩差拉古(Muzaraque)來的名斑馬一般哩；這人直到今天還有妖氣，躺在離大康約路陀(Compluts)(2)不遠的米里瑪大山(Zulema)上的。吉訶德君說：親愛的牧師先生，我却不以爲然。我知道我的夫人公主會看我的情分，叫她的跟班把他驢的鞍給你用，他可以騎在後頭，——如果這牲口可支持起兩人。公主說：我以爲可以的，我知道我沒有吩咐我的跟班的需要，他是有禮貌有教育的；神父可以騎的時，他必不答應他步行的。」理髮匠說：「極是。」他便下來，把鞍讓與牧師；他不和他多客氣，便領收過來。可是倒霉的事發生了：理乘在後頭時，騾子——畢竟是僱車的庸劣的騾子，所以不是好貨料——把後足騰了二三回；如果打在尼古拉先生的頭上或胸上，他便要把吉訶德君的尋找交給魔鬼了。但他嚇得滾落地上，因不注意他的鬍鬚以致把牠脫落了。他見自己的鬍鬚沒有了，沒有別的辦法，只好雙手掩面，叫道他的顎骨跌破了。吉訶德君見着鬍鬚落在誰跟班好遠的前頭，旣說有顎骨，也沒有血，說道：「咦，這眞是我有生以來沒見過的奇事；世上那個理髮匠也不能夠把他的鬍鬚剃得如此滑淨哩。」牧師見他們的計策將被發見的危險，馬上拾起她，跑到在還裝模作樣呻吟的尼古尼先生，將頭靠在他的胸前，手一動之間，便把他戴回去了，同時對他嘰哩咕嚕的念了一些什末東西；他說這是接鬍鬚的呪訣，他們不久就知道了。一切都弄妥善後，他便放了他，跟班的鬍子又整齊完好如同先時一般了。吉訶德君看了，大大奇怪，請求牧師有定時把那呪訣教教他；他以爲這呪的效力必不止於接上鬍子罷了，這是很明白的：鬍鬚脫處，肉本該要傷破而出血；他旣可醫治一切，那末除鬍子以外的什末，也當有効驗了。牧師說不錯，他一有機會之時，準定教他。他們現在議定了，牧師先騎騾，他們三人輪流換騎到約九哩遠的客棧。

三人騎着的是吉訶德君，公主，牧師，三人步行的是卡地尼奧，理髮匠，山曹，班差。吉訶德君對少女說：「夫人，隨你的尊意引路吧。」在她未答之前，牧師說：「夫人想到的是什末國來？是到米可米看的吧，那必然是那兒咯，不然便是我不懂國家事務，」她知道牧師的用意是要她答是，便道：「是，先生，我去的是那國，」牧師道：「旣如此，我們便不能不穿過我的鄉村，由此直到加太基那(Carthagena)，順利的登舟；如果風勢好，海水平靜沒有波浪，位在尊夫人的王國的這邊，要一百日路程才(Meotis)到的米奧那(Meona)——不是，是米奧提(Meotis)太湖，你便可在九年之內看見了，」她說：你錯了，好先生，我離開他還不上兩年呢；一路氣候誠然十分地惡劣，我也已經來到這地方，親眼看見我極想求見的滿差吉訶德了。我的足一踏西班牙的國土，他英勇的聲名便到我耳邊；我便打算找他，把我自己交給他的慇懃，把我事故的正義托給他不可敵的英勇。」吉訶德君說：「得啦，不要再說你的恭維話了，我是一切的奉承的敵人；這雖然不是奉承，但同類的話，我清白的耳朵還是不高興聽的。親愛的公主，我只能說無論我有無英勇，我都要把我所有所無的，用在爲你効勞的工作上面，雖至把我的命也丟了，（我都不顧惜）。且擱下這些事吧，我要牧師先生告訴我，他一個人，沒有隨伴，衣服這末單薄地到這些地方，是爲着什麽事情。」牧師說：「我可簡單答復你的疑問，吉訶德君先生，你要知道，我同尼古尼先生，我們的朋友，理髮匠到西偉利去領幾年前往西印度的我親戚寄我的一些款子；數目不少，有九千八角幣，十足重的，不是等閒的東西了。昨天在這地方經過，遇着四個嘍囉；什末東西，連我們鬍鬚，都給他們通通搶光了，所以理髮匠只好裝過樣來，若這像靑年呢（指卡地尼奧）也給他們改過樣裝了。最妙的是這附近有種傳聞，說搶他們的必然是戰船奴隸；他們說是一個無憚忌的人把他們在這近處解放出來，不怕委負不怕所有他的守衛兵，把他們通通都解釋了。不消說，他是個木頭或是同他們一般的惡棍，或是沒有靈魂良心的什末，才致於放狼入羊羣，放狐入雞羣，放黃蜂在蜜蜂，他能害了正義，背叛他的王和自然的主人，因爲他違反了他合理的命令了。我說他把戰船的足弄殘廢了，把「神」多年的不平靜擾亂了，一句總言，他是做了爲之失去靈魂而得不到肉體的勾當。」山曹曾告訴牧師和理他，主人們如此光榮地完成的奴隸冒險，所以牧師如此激烈地重述了一番，看吉訶德君會起什末態度，說什末話。他的面色跟着每一個字而轉變唯不敢承認是他救那些女子人們。牧師說：「這些人就是搶——我們的人；阻擋他被帶去受極應該的刑罪的人，願無限仁慈的上帝恕了他吧。」

註釋

1 生自Medusa之血的生翼有馬

2 即Alcala Henares西萬提斯生地

開明書店

廉價部

一日起至廿一日截止

稍受汚損之書籍特設廉價部出售各書

由二折至六折

三年來因時間及種種關係，未及將平日稍受汚損而致殘舊之各種書籍整理，稽延至今，堆積如山，現定本月一日起至廿一日止，公開陳列三星期，逐日更換，發售廉價，各書無缺頁及不完整之弊，均照原價減爲由二折至六折不等，爲數無多，購請從速，以免向隅。

惠愛東路三四二號……電話一三九七六

人造自來血

是補血強身特効劑

是一種含多量鐵質滋補品所以補血力比較各種強大且一經入胃能助胃消化力運入血管生效極速人們自患貧血萎黃胃呆消化力弱精虧神衰虛損勞傷婦女血虧血崩月經衰遲否勿論老幼宜服

大瓶二元　小瓶一元二角

廣州總代理　老威普威大藥房

總發行　上海五洲大藥房

各大藥房均有出售

郭寃墀　宗旨純正　康健戒煙

番症戒烟向來實際遠近馳名並非虛僞鴉片紅丸戒法俱齊自然斷癮康健身體老弱癮深不用閉關院外戒法最省經費成績章程函索郵遞純正醫理法無呆滯亂食販方誤非得計警告同胞免致流弊留所在一德馬路三日平四號

阿富年　滾痰療肺新藥　痰咳好

阿富年妙能處肺部除痰液分泌異常能降肺氣喘促頻重咳嗽故能統治肺家百病寒熱虛實乾咳痰咳風咳及肺癆哮喘久咳食盡百藥無效者服阿富年必好每樽四毫小樽二毫發明人一德路三百五十四號郭堯堀醫生代理處十八甫普威南京永安太安藥房太平南路歐亞歐州藥房永漢北路老威永華德華藥房永漢南路南天民安藥房一德路西中興中央中英藥房惠愛路長城建安龍房圭行安樂藥律東萬有藥房

肺病早期診斷治療

傳染之久咳嗽瘦弱　病多氣短最易　傷風不耐勞苦

閣有胸部作痛痰中帶血因先父亦患癆死是以常懷恐懼醫藥亂投虛耗千金終無效果後閱報得悉下九甫太平大醫師研究肺病最有經驗且設備最多特往求診以又光線肺器爲早期肺病用新法服藥打針五天即見大效咳少癆除體質漸施人工氣胸三次即覺體重增加數磅反覆強特登報恭頌須得患肺病者知所及早診治不致遷延自悞也

香港德輔道成泰號何錄恭頌

染癘毒發生之

血毒惡癬救星

威臣血毒聖藥

癘毒發生之血毒惡癬惡疾向稱難治然世無不治之症特患無對症治本良藥耳

即爲血毒惡癬惡疾對症治本之唯一創製良劑是藥乃威臣大醫生發明經屢次臨症實驗確有根本掃滅血毒惡癬惡菌之特效凡血毒惡癬惡疾發生之面耳紅熱肌膚痕癢虫行蟻走眉毛易脫甚至肌肉麻痺迭現紅斑皮面浮腫等狀皆能澈底掃滅永無後患兼能根治花柳傳染惡疾誠破天荒血毒惡癬惡疾根本治療創製良劑亦患斯疾者之唯一救星也

每盒九元　內有詳細說明單

近有影射倣效本藥購用者請認明威臣血毒聖藥

代售處

十八甫活倫藥房　普威藥房　永漢北老威藥房　十七甫仁壽藥房　泰安藥房　十三行安樂　長堤活倫藥房　先施公司　大新公司　各埠各大藥房

總經理　廣州太平南路八十六號保羅藥行

百昌堂　各埠有代售

珠珀猴棗散

未服我「散」未算絕望

總批發廣州一德路西　香港南北行街

嘗治兒科風痰急驚險症實效貼着不可不用

中英政府註冊有效　影射太多請認字號

自動電話一五六七三

張雲天

西醫

針射淋血毒　珍斷癱瘓

大平路口德安街一路角轉

胡漢民　鄒敏初　陳銘樞　李揚敬　鄒魯　鄧彥華　郭　林自森　范石生　李承翼　羅文莊　李福林　林時清　程潛　鄧召蔭　陳樹人　陳章甫　贈詞

自動電話壹三三八壹號

張醫天博士歷任各院校醫學總監歷久著時名南國手也

第三五五期

一個女人所說的鬼的故事(上)

Algernon Blackwood著　菱代譯

「是的，」坐在暗的角落裏的她這樣說，「要是想聽的話，我可以把一件親自經歷過的故事，說給你們聽。不過，我說的只是一個大要，沒有輕描淡寫的——我意思是說，無關大體的敘述是沒有的。你知道，說故事的人就永不會這樣說哪，」她笑了。他們說故事總是盡量堆進不關大體的東西去，讓聽者自己後來分解的；但我說就只能說一個大要，你們要怎樣潤色便怎樣潤色，隨你們便。還有一個聲明：說完了誰也不許拿問題問我，我不能解釋什麼，我也不願意去解釋什麼。」

我們都同意。我們都一心一意的等着聽。那些只是要說得天花亂墜，而其實却言之無物的人，他們的累贅的故事我們已經聽厭了，我們需要的是一個「要領」。

「在那時候，」她開始說了，由於我們的靜默，她感覺得到我們是一心一意在聽她說的，「在那時候，我對於靈魂方面的事物感到與趣，決定獨自在倫敦中部某一間有鬼作祟的屋子裏面過一夜。這是一條陋巷中的一間卑汚的寓所，沒有像私裝飾的。當天下午我曾經預先去把房子細察一番，從住在隔壁的看管人那裏拿到了門匙。故事是有興味的故事——這令我滿意，無論如何是值得考察一下的；至於謀殺女人事件的始末，為什麼這地方會引動人的這些煩厭的分析，恕我不麻煩你們了。

「那天晚上十一點的時候，向那房子走去，看到在階前有一個男人在等候着我，我以為他是那嚕嗦多嘴的老看門人，覺得十分討厭了，因為我當天已經說得明明白白，我是要獨自一個人在那兒過夜的。

「我帶你到屋子裏去，」他沈吟的說道，自然，我是不好怎樣拒絕他的，因為他借了樓椅來，我曾給過他一點賞錢。

「那麼，我們就快一點進去吧，」我這樣說。

我們走了進去，他跟在我後面鬼行着，從黑暗的大廳直走上謀殺案在那兒發生的二樓，在沒有打發他走以前，他必然的要說他始終賺到半個克倫(Crown)的這一回事的，我也預備着聽他。在點着了瓦斯燈之後，我坐下在他預備好的安樂椅上！——一張殘舊的蒙上樓色絨布的安樂椅上，第一次去望他，很快的打量他一番。就是在這一瞬間，我第一次吃了一驚。這個人並不是那看門人。他並不是日中我找到他接洽的老傻瓜加利。我的心害怕的跳了一跳。

「請問，你是誰呵？」我說。「你不是加利，今天下午和我接洽過的那個人。你是誰呵？

「你們可以想像得出，我是感到不安的。我是一個「心理研究者」，我是一個有新的見解，而以擺脫一切成見自傲的女人，但却想不到會在一間空的房子中和一個陌生人在一起，我的信念有點動搖了。女人的信念，你們知道，在某一方面看來，本來就是有點靠不住的。因為你們中多數是男人，也許不知道也說不定。總之我的胆力是突然很快的消褪了，我覺得害怕了。

「『你是誰呵？』我神經紛亂地很快的再說一遍，這個人穿着得很好，年青，漂亮，不過面容却十分憂愁。我顯然是三十歲的人了，我正在詳細的給你們說啦，也許不提起這個也可以。事情是來得出乎尋常意料之外的。我想這正是故事有價值的他方。

「『不，』他說：『我就是那驚嚇而死的人，』

「他的聲音，他的說話，簡直像小刀一樣的刺着我，我覺得就要站不牢了。我的口袋裏面有一本買來記事的册子。我感覺到鉛筆就插在記事册的套子裏。我也感覺到因沒有床或梳發應用，因而拿來墊坐的那特別溫暖的東西——我心中有千百種事物在那兒橫衝直撞，愚蠢地，沒有下文也沒有意思的，像雖在眞的受嚇時所感到的一樣。很多不關重要的事情想了起來，麻煩着我，我想起了報紙出版時不知要怎樣說了，我的『倫俐的』的姊夫不知會作何感想了，也想起是不是人們會說我是一個口袋裏有烟捲的自由思想家。

「『受驚嚇而死的人！』我囁嚅的重複叫道。

「『那就是我，』他懶懶地說。

「我望着他，正像你們也會這樣做的一樣——你們聽着我說的男人中誰都會這樣做的——我覺得我的生命像熱的流質一樣在升漲着和消退着。你們用不着笑呀！我所感覺到的確是這樣。當着恐怖，眞的恐怖的時候，你們知道，小事情在心裏也會當成像了不起的大事看的。我也許像在參加一個中等階級的茶會，我有了各色各樣的想頭，而那些想頭却是平凡不過的！

「『我以為你就是他呵！我今天下午因為要在這兒過夜，給了看門人一些茶水錢，』我喘氣了。『是，是加利叫你來接我的嗎？』

「『不，』他用一種悚人毛骨的聲音回答道。『我就是那受驚嚇而死的人，而且，我現在還在顫慄着！』

「『我現在也正在顫慄着呵！』我不由自主的說。『我真是害怕呵。』

「『是的，』他用那同一的怪氣答道，這聲音好像從我身上發出來似的。『不過你還是具有肉體的生人，而我——却不是！』

「我感到了一種強有力的自衞的需要，我在那個空洞洞的而沒裝飾的室中站起來，緊握着拳頭，咬着牙齒。我決定像一個新婦人像一個自由人一樣，確信自已的個性和自已的勇氣

「『你意思是說你已不是一個生人！』我吐了一口氣。『天知道你在說着什麼呀？』

「沈沈的大夜把我的聲音吞蝕去了。我第一次覺得黑暗統治着整個倫敦市；覺得塵埃蓋滿着樓梯上；覺得三樓是沒有人住的，而樓下也是空洞的。我是獨自一個人在一幢沒人住而且有鬼作祟的房子裏，毫無保護的，而且是一個女人。我聽到了房子外邊的風聲，也知道星星早隱藏了。我的思想很快的想到巡捕上邊去，想到馬車和一切有用的令人舒服的東西上邊去，我突然覺得自己，一個人跑到這樣的屋子裏，眞是多笨的一個阿木林呵。我打冷戰的害怕起來了。我想，我的末日已經來到了。我沒有應該有的胆量，但却要為作心靈的研究而跑進來；真是一個少有的大傻瓜。

現代中國作家生活映畫

霹

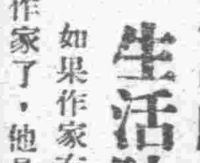

如果作家有新老之分的話，那葉紹鈞就算老作家了，他是始終不懈的走着艱辛的路的。他是一個具有眞正蘇州風味的人，性情異常的和緩。

當一二八以前他住在閘北的時候，在景雲里建設了一個他理想中的家庭，堂前陳設着斑竹的器具，具有中國舊家庭之恬靜，而又有新家庭之和樂。他和他的夫人永恆地愛着。星期天常在家中陪着夫人打打小麻雀牌。

一二八以後，葉先生不知搬到那兒去了，想他很平安罷？希望他再有「倪煥之」那樣的巨著出版。

二，沈從文

沈從文君，是一個多產的作家，他有操縱文字的力量，能儘量使他作品的趣味延長；然而「曲高和寡」古今同慨！沈先生的文譽一天天地大起來，但他的作品的銷路却是異樣的壞，壞到有許多書店裏都不願意收買他的稿子。

沈先生截至今天止，還是獨身者。

他是一個最不善於計算金錢的人，家困的時候，整天地關着門寫稿子。當大批稿費收進的時光，他恨不得一天將他用完。他曾經帶了數百元稿費找傅彥長，商量如何的用法。

桂遊半月記(三)

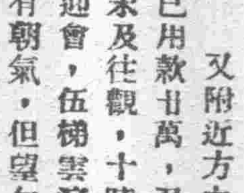

五五旅行團

又附近方由省建一中學，開已用款廿萬，又有一縣立中學，以時間短促，未及往觀，十時，同人赴中山紀念堂之各界歡迎會，伍梯雲演說，大意謂滂地各種建設，均有朝氣，但望勿因自滿而腐化，葉玉甫演說，吾國若要一致對外，須認眞充實智力體力生產力三者。

桂平一帶，產米甚豐，足以自給，其奇產雞鴨豬牛等，均自梧輸入廣東，蓋沾西江水道運輸之益也。

十一時，乘原電船啓程，沿江巖石層疊，如積書形，下午八時到貴縣，縣長歐仰羲等來迎，同人登岸，赴各界歡迎會，是夕宿電船上。

連日調查桂省糧食情形，知除梧州一帶，間有廣東米輸入外，(實係外國米)餘尚足自給，有時亦輸出廣東。然現在土曠人稀，若人口增密，恐食料必形不足。近年桂省獎勵種桐(製油者)麻等，不遺餘力。然竊謂桂省稍高之平原，如為水利設備，可以種稻者甚多，亟應早為提倡，不但預謀自給，且粵東每年購入外米，動值七八千萬元，如能改由桂供給，則此利全歸桂有，桂之經濟，當益增活動。而粵東亦免受外米之操縱，且米價必能較廉，粵東全民，均享其益，頗桂當局之積極從事也。

本期目錄

一個女人所說的鬼的故事(上)……菱代譯
現代中國作家生活映畫……霹
桂遊半月記(三)……
吉訶德君(一〇〇)……歐無譯

高義民 金慧儂 夫婦醫生

▲余夫婦開業十餘年彼此合作專門男女生殖器病產科婦科兒科內科花柳白濁經痛白帶久不受孕等症
▲凡男女一切秘疾每每難得良醫若女子隱疾尤有甚焉余夫婦既本合作之
▲精神則一切隱疾可免隔膜之弊
精理大小產科絕端安全
附設留產房分貨診期(九時至五時)
醫務所 廣州一德路石室前電話一四六二〇

[illegible]
請即服
利民衆急救保寧丸
即服即愈
嵩治 霍亂絞腸 疴嘔肚痛 心胃氣痛 肚腹脹悶 四時感冒 中風中痧 痰咳哮喘 水瀉痢疾 諸般急症
萬試萬靈
總發行廣州市大新中路利民衆大藥行

八月節 屎坑哥 執唔歇
如食了粽。粥。餅。芋頭。覺不舒服。甚至肚痛到了不得。立服六神水兩瓶。包你馬上見功。如不見效。百倍奉田。但確見效驗。不用酧謝。祇代宣揚一吓。便多謝萬分了。
每瓶壹角。各埠有售。
廣州分行老城畢公巷
上海 雷天一六神水葯行啟
自動電話一四一六零

鄭安之 快靈丹 專醫痛症
嵩治 疴嘔肚痛 抽筋腹痛 絞腸沙痛 外感頭痛 心胃氣痛 小兒腹痛 四肢骨痛 腰骨刺痛 風火牙痛 小腸氣痛 花柳骨痛 經期腹痛 三陽頭痛 風濕骨痛 跌打腫痛
保證 止痛退熱 消滯去濕 如不應效 十倍奉回
每樽二毫 買一送一 代理照送
▲發行兩打(六折)五打以上另有加送
▲省港澳四鄉外埠藥房商店均有代售
十八甫西鄭安之藥行啓
自動電話一一〇八四

香賓贈銀紙 貼錢做生意
上等 香賓 香煙 大犧牲 減沽
每包廿支 毫四
每罐卅支 叁毫
罐內贈彩 統… 統… 𣍐… 𣍐

上海大東公司出品
廣州國華菸行經理

港體協會公開游泳賽
歡迎本省團體參加
比賽三天明日截止報名
男女組競賽項目七八種

香港華人體育協進會、爲檢閱年來水運成績、特由游泳部負責舉辦公開游泳比賽、現籌備已就緒、將於下週開賽、昨曾致函全省體育協進會、請通告省體育社團派游泳健兒落港參加、至報名日期則限在明日(七日)止、其原函云、逕啓者、本協會定于本月九日十二日十六日一連三日舉行華人公開游泳比賽、玆爲聯絡省港間運動界之情誼、及互相切磋起見、敬請貴會或通知所屬會社、屆時派運動員參加、倘蒙光臨、不勝榮幸、并請派員指導一切、以匡不逮、此致廣東全省體育協進會、(附)競賽項目、(男子組)五十咪自由式、百咪自由式、四百咪自由式、千五百咪自由式、百咪仰泳、二百咪俯泳、渡海泳、團體四百咪四人接力泳、(女子組)五十咪自由式、百咪自由式、四百咪自由式、百咪仰泳、二百咪俯泳、四人接力(二百咪)、渡海泳、(漁)

光箭杯足球隊
今日甲組賽開幕
區壽年贈表演隊銀鼎二座
對賽隊爲强華隊對警察隊

光箭杯甲組足球比賽、決定今(六)日(星期四)下午四時、在大佛寺球場舉行開幕典禮、同時由强華南游隊警察隊舉行有一幕精彩足球表演比賽、并敦請十九路軍七十八師區師長壽年蒞場行開球禮、聞區師長對於體育運動、甚爲重視、故特送贈貴重銀鼎兩座、獎給是日與賽球隊冠亞軍者、關於是場球証、該會決請唐福祥君担任、兩隊表演畢、由區師長親自頒給獎品、查兩隊實力、殊異常雄勁、屆時兩雄相遇、定有一番驚人技術、以飽一般球迷之眼福也、玆將兩隊陣勢錄后、

(强華隊) 黃潤昇 黃錫炳 羅偉民 梁玉堂 黎國釗 何佐賢 廖金銘 麥金蘇 孫錦順 盧齊光 李洪清 (生力軍)李敬舒 甘石偉 尹祖樂 鄧廣森

(警察隊) 陳其松 李天生 譚江柏 陳明貴 劉慶才 李金 劉松坤 葉北華 馮景祥 李子灝 楊水益 (生力軍)鄭仲德 李慶儔 吳漢卿 鄭藹祥

昨日光箭杯 乙組足球賽

光旦敗於南大附中
振强以四對一告勝

光箭乙組足球比賽、昨假大佛寺球場繼續比賽、首場爲光旦對南大附商、次場振華對華聯兩隊、藝術頗有可觀、惟光旦因進攻力薄弱、遂以二對一見敗、至華聯隊因人數不足、以十人應戰、卒爲振强以四對一擊敗、

一九三二年至三三年
籃球規則再修改
全國體育協會修正公布(續)

▲第七章第十四條將舊規則之第十三十四十五三條、合併爲一、全文如下、違犯規則謂之「犯規」、犯規者應受一次或一次以上之罰球、技術犯規及侵人犯規之種類、分別舉述於十五章甲乙兩項、▲第七章第二十二條解釋前場及後場之定義如下、球隊本籃所在之半場地爲該隊之前場、其他場爲後場、(未完)

執信女校舉行
全校游泳會
歡迎各校參加
并有水球競賽

本市東沙馬路、執信女校學生自治會爲提倡同學游泳運動及聯絡校際間感情起見、特定本月十五日午十二時在東山粵秀體育會游泳場舉行一宏偉的水上運動大會、經推出劉爾德等七人負責籌備幷函聘爲元巨陳衡等爲顧問、勷助進行、連日開會討論各項事宜、及分配工作、大致就緒、聞比賽項目中、以五十米自由式、一百米自由式蛙式、二百米自由式蛙式、二百米接力等項、定爲公開比賽、歡迎各體育團體及學校參加、現查章程經起草完竣、不日可以發表、又該會爲本校同學及來賓增加興趣起見、擬函請本市粵秀會水球隊與沙面各國人士混合組成之水球隊比賽、并去函邀請宋耀德莫乃成郭琳驤曹兆輝石錦培陳福星李依郎陳振興鮑勵馬元巨丘廣變李其泰陳其松黃堅志任孟雄等十餘人表演各項水上游藝云、

國民會籌辦
各項球賽忙
經濟杯市長杯籃球 翰屏杯排球將舉行

廣州國民體育會去年舉辦之經濟杯籃球比賽、及市長杯中學男女籃球比賽、第一屆經已結束、玆該會以經濟杯及市長杯第二屆亟應着手籌備舉行、聞擬訂之簡章、不日脫稿、關於負責人、擬聘請關鑑邨逸餘兩君担任、日間即開始報名、比賽期約在本月尾旬、又該會主辦之翰屏杯排球比賽、各事經籌備就緒、聞須俟光箭杯甲組開幕後、便開始報名云、

青年會籌辦
市小男女排球賽
陸幼剛贈獎品 本月中旬舉行

本市青年會、爲提倡體育起見、邇來對於舉辦各項球類田徑等體育比賽、頗爲積極、頃查該會最近復發起市立小學男女排球大比賽、專爲廣州全市市立小學而設、擬定於本月中旬舉行、昨經得教育局長陸幼剛之贊助、贈給銀鼎兩座、昨已分函市立各小學屆時踴躍參加云

南海中學
排球賽結果
初三乙勝一丁 成績三對零比

南海中學舉辦級際排球比賽、及乒乓比賽、經已開始舉行、各場比賽、均依照擬定之秩序、昨(四日)爲排球比賽、是日下午三時半、爲初三乙對初一丁、球證莫耀南一、聲戰笳、開始對壘、查初三乙球員、對於聯絡交付救擋、卬等技術、似畧勝一籌、故屢攻不戰、打得落花流水、結果初一丁卒不敵初三乙、成績爲三對零比、高一甲對一乙比賽、今(六)日時間下午三時半、在該校球場舉行云、

香港
漢文排球隊
雙十節來省比賽

香港漢文中學排球隊、在兩年來洪膺港學界排球盟主、戰鬥力最爲雄勁、現該隊現擬乘十節假期之便、整隊來省、作數度之友誼比賽、昨經派校友區應全、接洽一切、聞其預定對方爲省二中、體專、強華、中大、華南等隊交鋒、冀獲他山之助、其戰將凡十四員、名單如次、(領隊)謝培超、(書記)林耀基、(教練)區應全、(隊長)李鎮安、(隊員)盧百寧、伍灼榴、劉廷釗、阮其普、張壽彭、譚秉章、何守正、黎仲堯、盧炳良、許衍法、

番禺縣政府舊署劃分小段開投通告

玆將本府惠愛東路舊署地段從新規劃開闢新式十六英尺街道五條、各投剩地段分爲九十小段、每段由四華井餘至十三華井、每井底價四百元六百元七百元三種、每逢星期二日下午二時在本府當衆開投、有意置業者隨時來府索章閱圖此佈

敬告全國男女青年

社會進步世風日盛世風日下人慾橫流青年男女情竇初開縱慾傷身不知自愛以致少年斲喪精神萎靡若不速於調治少之則爲害個人大之則影響種族補救之法惟有速服梁謙益堂創製的著名精武丸即能把其體魄改造壞精補氣返弱爲強且此丸全用國藥製成性極和平補而不燥至若女界月信不調長流白帶經期肚痛企頭暗病面黃骨瘦諸般疾苦服梁謙益坤健丸不但能已上列各病立刻清除且能令身體立臻強健誠女界閨中之良友也

梁謙益堂大減價買一送一精武丸坤健丸買一送一由國曆十月一日起限送一月

總局廣東佛山昇平路　支局廣州太平南香港大道西

許修五大醫師 專割包皮過長

割時絕無痛苦　割後操作如常　特別優待學生　上課照常無碍

本醫生割症打針最爲特長與初習者大有天壤之別故在他處割壞者到來保可改正　專治白濁梅毒陽痿腎虧婦女白帶月經不調肚痛久不受孕虛不受補閉經留醫便利(電話一三壹零四)　醫務所廣州市太平南西濠口白宮酒店左鄰

梁廣濟 心胃氣痛丸

日光版

主治肝胃不和胃脘當心而痛嘔吐酸穢等症詳細說明函索即寄

總發行廣州市榮欄路四十九號　約廠廣州市豈欄東街廿一號

借問食烟何樣好　人人都讚大羅天

中國三興烟公司出品

大羅天
上等香烟　名貴無匹　每包一毫

天高　太平收

研究學術及現代問題之刊物

朝暉 半月刊

第九期目次

晨光中(插畫)……陳丘山攝
「九一八」事件的廻顧……萬籟
從東北說到西南……冰弦
今日之「滿洲問題」……譚若海譯
苦哉東三省民衆，壯哉東三省義勇軍……梁荃生
一〇四次特別車(文藝)……杜菱
(以上紀念九一八)
生活活動的課程……方惇頤譯
七年來的廣州統計事業(續)……梁振賢
德國社會民主黨之農業政策(續完)……萬燦譯
朱執信別紀(特載)……胡漢民

心聲 旬刊

第一卷第十四期已出版　每冊售銅仙六枚　廣州財廳前神州國光社(分售處)各大書店

第十四期要目

日本承認僞國的前前後後……遠仁
剿共與解決匪區農民問題……陳學溥
盛極必衰的日本民政黨……公恪
意大利法西斯蒂教育概述……素因
康藏糾紛及其背景……樸丹
比利時政府及其政治(完)……李實譯述
私奔以後 小說(完)……厲广樵

中央公園側廣衛路
甯水土布續大減價三星期
由六號起至廿七號止

破獲假冒宏興鷓鴣菜宣言

本年四月十四日得線報告本市長慶社二十三號樓上有人假冒本葯房鷓鴣菜葯品當即會警按址搜查當堂搜獲假冒鷓鴣菜盒庄四仟餘盒壹毫庄伍佰餘包壹佰庄四大包僞仿單無數旋將該犯婦董梁氏連同假冒鷓鴣菜等物一併解往公安局轉送法院依法懲辦玆爲杜絕假冒起見特由本年七月一號起每包鷓鴣菜內附加黄色辨真券壹張以資辨別此券印有發明人張思雲真像爲記又壹佰庄包面紙亦改用黃紙印刷四週加多精緻花邊壹條惠顧諸君請爲留意

真假鷓鴣菜鑑別法

真鷓鴣菜有辨真券　真鷓鴣菜無甘草氣味　真鷓鴣菜仿單之房字　房
假鷓鴣菜無辨真券　假鷓鴣菜有甘草氣味　假鷓鴣菜仿單之房字　房

廣州市一德路 宏興葯房啟　電話一三六七八